



राष्ट्रीय लेखों का अनुक्रम भारत

2013

राष्ट्रीय सांख्यिकीय संगठन
केन्द्रीय सांख्यिकी कार्यालय
सांख्यिकी एवं कार्यक्रम कार्यान्वयन मंत्रालय
भारत सरकार
सरदार पटेल भवन, संसद मार्ग, नई दिल्ली- 110001

टेलिफोन : 011-23744620, फैक्स : 011-23342384

ई-मेल: nadcso@nic.in

वेबसाईट: www.mospi.gov.in



Sequence of National Accounts

INDIA

2013

**NATIONAL STATISTICAL ORGANISATION
CENTRAL STATISTICS OFFICE
MINISTRY OF STATISTICS & PROGRAMME IMPLEMENTATION
GOVERNMENT OF INDIA
SARDAR PATEL BHAVAN, SANSAD MARG, NEW DELHI- 110001**

Telephone : 011-23744620, Fax : 011-23342384
e-mail: nadcso@nic.in
Website: www.mospi.gov.in



केन्द्रीय सांख्यिकी कार्यालय
सांख्यिकी एवं कार्यक्रम कार्यान्वयन मंत्रालय
भारत सरकार
सरदार पटेल भवन, संसद मार्ग,
नई दिल्ली- 110001,
के महानिदेशक द्वारा प्रतिलिप्याधिकार (C) सुरक्षित

सभी अधिकार सुरक्षित हैं। केन्द्रीय सांख्यिकी कार्यालय, महानिदेशक नई दिल्ली द्वारा बिना पूर्व लिखित अनुमति के इस प्रकाशन का कोई भी भाग किसी भी रूप में या किसी भी अन्य माध्यम (अर्थात् फोटो कॉपीयिंग, रिकॉर्डिंग अथवा किसी अन्य सूचना संग्रहण और पुनःप्राप्ति व्यवस्था सहित इलेक्ट्रॉनिक अथवा यांत्रिकी माध्यमद्वारा) से बिक्रीके लिए पुनः प्रकाशित नहीं किया जा सकता है।



© Copy right reserved by
Director General,
Central Statistics Office
Ministry of Statistics &
Programme Implementation,
Government of India,
Sardar Patel Bhavan,
Sansad Marg,
New Delhi - 110 001

All rights are reserved. No part of this publication can be reproduced for sale in any form or by any means, electronic or mechanical including photo copying, recording or by any information storage and retrieval system, without prior permission in writing from the Director General, Central Statistics Office, New Delhi.

प्रस्तावना

1. सांख्यिकी तथा कार्यक्रम कार्यान्वयन मंत्रालय (एम.ओ.एस.पी.आई) का केंद्रीय सांख्यिकी कार्यालय (सीएसओ) राष्ट्रीय लेखा सांख्यिकी (एनएएस) का सालाना प्रकाशन निकालता है। राष्ट्रीय लेखा सांख्यिकी (एनएएस) 2013 के मौजूदा अंक में वर्तमान तथा सतत दोनों (2004-05) कीमतों पर वर्ष 2011-12 तक का कुल समष्टि अर्थशास्त्र शामिल हैं।
2. एनएएस की संचयन पद्धतियां राष्ट्रीय लेखा (एसएनए 1993) के संयुक्त राष्ट्र प्रणाली का व्यापक रूप से अनुकरण करती है। एसएनए की आगामी संस्करण की सिफारिशें, जैसे- एसएनए 2008 काफी हद तक आंकड़ों की उपलब्धता पर कार्यान्वित किए गए हैं। फिर भी **एनएएस** के अंतर्गत लेखा का प्रस्तुतीकरण आमतौर पर एसएनए 1968 के मानकों को सुनिश्चित करता है।
3. मौजूदा प्रकाशन “राष्ट्रीय लेखा अनुक्रम, भारत, 2013” के नाम से 2011-12 के लिए शीर्षक बद्ध है जो वर्ष 2010 में निकाली गई श्रृंखलाओं में चौथे क्रम पर है जिसका उद्देश्य एसएनए के ढांचे के साथ-साथ लेखा को चित्रांकित करना है। कुल अर्थव्यवस्था के लिए यह प्रकाशन मौजूदा लेखा तथा संचयन लेखा को प्रकाशित करता है जहां मौजूदा लेखों में उत्पादन, अर्जन व वितरण सम्मिलित है। इसके अलावा यह समग्र अर्थव्यवस्था के लिए सामाजिक लेखाकरण मैट्रिक्स को भी प्रस्तुत करता है। तदंतर वैयक्तिक संस्थानिक क्षेत्रों हेतु आय लेखा प्रयोज्य तथा उत्पादन उपलब्ध है, जैसे आम सरकार, घरेलू कार्य (एमपीआईएसएच), वित्तीय निगम तथा गैर-वित्तीय निगम भी इस प्रकाशन में शामिल है। इसके अलावा, दो संस्थानिक क्षेत्रों के मामलों में, आम सरकार तथा घरेलू कार्य (एन.पी.आई.एस.एच सहित), लेखों की श्रृंखला वित्तीय लेखों तक विस्तारित है। इस प्रकाशन में बुनियादी कीमतों पर जीडीपी, उद्योग द्वारा शामिल उत्पादन व मूल्य का परस्पर वर्गीकरण, उद्योग तथा संस्थानिक क्षेत्रों द्वारा सकल संवर्धित मूल्य का परस्पर वर्गीकरण, प्रयोजन के हिसाब से वैयक्तिक उपभोग परिव्यय का वर्गीकरण तथा प्रकार्य द्वारा सरकारी अनंतिम उपभोग परिव्यय शामिल है।
4. मैं सीएसओ के राष्ट्रीय लेखा प्रभाग (एनएडी) के समस्त अधिकारियों तथा कर्मचारी वर्ग जिन्होंने अपर महानिदेशक, श्री आशीष कुमार के मार्गदर्शन में यह प्रकाशन प्रकाशित किया है का तहे दिल से आभार प्रकट करना चाहूंगी।
5. मैं आशा करती हूं कि पाठकगण इस प्रकाशन को उपयोगी समझेंगे। प्रकाशन में सुधार हेतु सुझावों का स्वागत है।

नई दिल्ली

नवम्बर, 2013

(श्रीमती एस.जयलक्ष्मी)
महानिदेशक (प्रभारी)
केंद्रीय सांख्यिकी कार्यालय

FOREWORD

The Central Statistics Office (CSO) of the Ministry of Statistics and Programme implementation (MOSPI) brings out annually, the publication National Accounts Statistics (NAS). The current issue of National Accounts Statistics (NAS) 2013 includes macroeconomic aggregates up to the year 2011-12 both at current and constant (2004-05) prices.

2. The compilation practices of NAS broadly follow the United Nations System of National Accounts (SNA 1993). Recommendations of subsequent version of SNA, viz., SNA 2008 have been implemented to the extent of data availability. However, the presentation of accounts in NAS generally conforms to the standards of SNA 1968.

3. The present publication titled “Sequence of National Accounts India, 2013” is the fourth in the series introduced in the year 2010 for the purpose of depicting the accounts in accordance with the structure of SNA. The publication brings out current accounts and accumulation accounts for the total economy where current accounts include production, generation, distribution and use of income accounts and accumulation accounts consists of capital account and finance account. In addition it also presents Social Accounting Matrix for the total economy. Further, Production and Generation of Income Accounts for the individual institutional sectors viz. General Government, Households including Non Profit Institutions Serving Households (NPISHs), Financial Corporations and Non-financial Corporations are also included in the publication. In addition, in the case of the two institutional sectors, namely, General Government and Households (including NPISHs), the sequence of accounts are extended up to Finance Accounts. The publication also contains GDP at basic prices; Cross-classification of output and value added by industry; Cross classification of gross value added by industry and institutional sectors; Classification of individual consumption expenditure by purpose and Government final consumption expenditure by function.

4. I would like to place on record my deep appreciation for the effort of all officers and staff members of the National Accounts Division (NAD), CSO in bringing out this publication under the guidance of Shri Ashish Kumar, Additional Director General.

5. I hope the readers will find this publication useful. Suggestions for improvement in the publication are most welcome.

New Delhi
November, 2013

(Smt. S.Jeyalakshmi)
Director General (In-charge)
Central Statistics Office.

राष्ट्रीय लेखों का अनुक्रम, भारत - 2013
को प्रस्तुत करने से संबंधित अधिकारी
अपर महानिदेशक :श्री आशीष कुमार

उपमहानिदेशक

श्री जी. सी. मन्ना
श्री मृणाल भौमिक
श्री के. के. लाम्बा
डा. शैलजा शर्मा
डा. एस. डी. राजू
श्री एस. वी. रमणामूर्ति
श्रीमती टी. राजेश्वरी

निदेशक

श्री एस. सी. मलिक
श्रीमती पी. भानुमती
श्रीमती रीना सिंह
श्रीमती कंचना वी. घोष
श्रीमती आनंदिता सिन्हारे
श्री एस. आई. एस. नकवी

संयुक्त निदेशक

श्रीमती प्रियंका कुलश्रेष्ठ
श्री नागेश कुमार सिंह

उपनिदेशक

श्री एस. के. गुप्ता
श्री आर. एल. मिश्रा
श्री एस. एस. जाखड़
डॉ. चेतना शुक्ला
श्री कुमार सुंदरम्
श्री एम. खान
श्री एल.एस. देसवाल

सहायक निदेशक

श्री. प्रमोद कुमार
श्री के. के. चन्द
श्रीमती पूनम गुप्ता
कु. नेहा कालरा
श्री विवेक श्रीवास्तव
कु. रीना नागर

वरिष्ठ सांख्यिकीय अधिकारी

श्रीमती बीजू सीरियक
कु. कंवलजीत कौर
श्री जी. एन. पांडे
श्री आर. आर. पांडे
श्री बी. बी. शर्मा
श्री वीरेंद्र चोपड़ा
श्री अरुण कुमार दूबे
श्री हमेश कुमार
श्री एस. एस. शर्मा
श्री ए. के. त्रिपाठी
श्री जी. एन. सोनी
श्री राजकुमार
श्री प्रदीप कुमार प्रसाद

कनिष्ठ सांख्यिकीय अधिकारी

श्री जय प्रकाश
श्री संदीप कुमार
श्रीमती विनीता
श्रीमती अनुभा मित्तल
श्रीमती ज्योती लोहचाब
श्रीमती निवेदिता

श्रीमती भारती गौतम

श्रीमती अनुजा हन्डू

श्रीमती ईशा करदम

श्री मनमोहन सिंह

श्री मनीष कुमार

श्री योगेश

श्री अमित शर्मा

श्री ध्रुवराज यादव

श्रीमती निशा रानी

श्रीमती शिल्पा गुप्ता

श्रीमती छाया

श्रीमती स्मिता बिष्ट कार्की

श्रीमती तुलिका सौंधी

कु. रेनु मिश्रा

श्री मनीष बिंदल

कु. इला

कु. तनु खुराना

श्री चेतन कुमार

कु. दीपा गुप्ता

**OFFICERS ASSOCIATED WITH THE PREPARATION OF
SEQUENCE OF NATIONAL ACCOUNTS, INDIA -2013
Additional Director General- Sh. Ashish Kumar**

Deputy Director Generals

Sh. G. C. Manna
Sh. M. Bhaumik
Sh. K. K. Lamba
Dr. Shailja Sharma
Dr. S. D. Raju
Sh. S. V. Ramanamurthy
Ms. T. Rajeswari

Directors

Sh. S. C. Malik
Ms. P. Bhanumati
Ms. Reena Singh
Ms. Kanchana V. Ghosh
Ms. A. Sinharay
Mr. S. I. S. Naqvi

Joint Directors

Ms. Priyanka Kulshreshta
Sh. Nagesh Kumar Singh

Deputy Directors

Sh. S. K. Gupta
Sh. R. L. Mishra
Sh. S. S. Jakhar
Dr. Chetna Shukla
Sh. Kumar Sundaram
Mr. M. Khan
Mr. L. S. Deswal

Assistant Directors

Sh. Pramod Kumar
Mr. K. K. Chand
Ms. Poonam Gupta
Ms. Neha Kalra
Sh. Vivek Srivastava
Ms. Reena Nagar

Sr. Statistical Officers

Ms. Biju Cyriac
Ms. Kanwaljit Kaur
Sh. G. N. Pandey
Sh. R. R. Pandey
Sh. B. B. Sharma
Sh. Virendra Chopra
Sh. Arun Kumar Dubey
Sh. Hamesh Kumar
Sh. S. S. Sharma

Sh. A. K. Tripathi
Sh. G. N. Soni
Sh. Raj Kumar
Sh. Pradeep Kumar Prasad

Jr. Statistical Officers

Sh. Jai Prakash
Sh. Sandeep Kumar
Ms. Vinita
Ms. Anubha Mittal
Ms. Jyoti Lohchab
Ms. Nivedita

Ms. Bharti Gautam
Ms. Anugya Handoo
Ms. Isha Kardam
Sh. Manmohan Singh
Sh. Manish Kumar
Sh. Yogesh
Sh. Amit Sharma
Sh. Dhruva Raj Yadav
Ms. Nisha Rani
Ms. Shilpa Gupta
Ms. Chhaya
Ms. Smita Bisht Karki
Ms. Tulika Sondhi
Ms. Renu Mishra
Sh. Manish Bindal
Ms. Ela
Ms. Tanu Khurana
Sh. Chetan Kumar
Ms. Deepa Gupta

विषय-सूची पृष्ठ

परिचय	(i – v)
तालिका	(1-76)

समस्त अर्थव्यवस्था हेतु एकीकृत आर्थिक लेखा

1. तालिका 1-लेखा 0: वस्तु तथा सेवा लेखा	2
2. तालिका 2-लेखा I: उत्पादन लेखा	4
3. तालिका 3-लेखा II.1.1: आय उत्पत्ति लेखा	4
4. तालिका 4-लेखा II.1.2: प्राथमिक आय आवंटन का लेखा	5
5. तालिका 5-लेखा II.2: द्वितीयक आय वितरण का लेखा	5
6. तालिका 6-लेखा II.3: वस्तु रूप में आय पुनर्वितरण लेखा	6
7. तालिका 7-लेखा II.4.1: प्रयोज्य आय लेखा का उपयोग	6
8. तालिका 8-लेखा II.4.2: समायोजित प्रयोज्य आय लेखा का उपयोग	6
9. तालिका 9-लेखा III.1: पूंजी लेखा	7
10. तालिका 10-लेखा III.2: वित्त लेखा	7

शेष विश्व का लेखा

11. तालिका 11-लेखा V.I: वस्तु तथा सेवा का बाहरी लेखा	9
12. तालिका 12-लेखा V.II: प्राथमिक आय व मौजूदा स्थानांतरण का बाहरी लेखा	9
13. तालिका 13-लेखा V.III.1: पूंजी लेखा	10
14. तालिका 14-लेखा V.III.2: वित्त लेखा	10

सामाजिक लेखांकन मैट्रिक्स की योजनाबद्ध प्रस्तुति

15. तालिका 15: सामाजिक लेखांकन मैट्रिक्स	12
--	----

संस्थानिक क्षेत्रों का लेखा

16. तालिका 16: आय लेखा का सृजन तथा उत्पादन	21
--	----

सामान्य सरकार हेतु लेखों का अनुक्रम

17. तालिका 17- लेखा I: उत्पादन लेखा	30
18. तालिका 18- लेखा II.1.1: आय उत्पत्ति लेखा	30
19. तालिका 19- लेखा II.1.2: प्राथमिक आय आवंटन का लेखा	31
20. तालिका 20- लेखा II.2: द्वितीयक आय आवंटन का लेखा	32

21	तालिका 21-लेखा II.3: वस्तु रूप में आय पुनर्वितरण का लेखा	32
22	तालिका 22- लेखा II.4.1: प्रयोज्य आय लेखा का उपयोग	33
23	तालिका 23- लेखा II.4.2: समायोजित प्रयोज्य आय लेखा का उपयोग	33
24	तालिका 24- लेखा III.1: पूंजी लेखा	34
25	तालिका 25- लेखा III.2: वित्त लेखा	34

पारिवारिक लेखों का अनुक्रम

26	तालिका 26- लेखा I: उत्पादन लेखा	36
27	तालिका 27- लेखा II.1.1: आय उत्पत्ति लेखा	36
28	तालिका 28- लेखा II.1.2: प्राथमिक आय आवंटन का लेखा	37
29	तालिका 29- लेखा II.2: द्वितीयक आय वितरण का लेखा	37
30	तालिका 30-लेखा II.3: वस्तु रूप में आय पुनर्वितरण लेखा	38
31	तालिका 31- लेखा II.4.1: प्रयोज्य आय लेखा का उपयोग	39
32	तालिका 32- लेखा II.4.2: समायोजित प्रयोज्य आय लेखा का उपयोग	39
33	तालिका 33- लेखा III.1: पूंजी लेखा	40
34	तालिका 34- लेखा III.2: वित्त लेखा	40

मूल कीमतों पर सकल तथा निवल पारिवारिक उत्पाद

35	तालिका 35: मूल कीमतों पर सकल पारिवारिक उत्पाद	42
36	तालिका 36: मूल कीमतों पर निवल पारिवारिक उत्पाद	44

परस्पर वर्गीकरण

37	तालिका 37: उद्योग के अनुसार उत्पादन लेखा वस्तुओं का परस्पर वर्गीकरण	47
38	तालिका 38: उद्योग तथा संस्थानिक सेक्टर द्वारा संवर्धित सकल मूल्य का परस्पर वर्गीकरण	55

व्यक्तिगत उपभोग का वर्गीकरण

39	तालिका 39: एनपीआईएसएच सहित परिवारों का व्यक्तिगत उपभोग व्यय	64
----	---	----

सरकारी अंतिम उपभोग व्यय

40.	तालिका 40: मौजूदा कीमतों पर प्रकार्य द्वारा सरकारी अंतिम उपभोग व्यय	69
-----	---	----

परिशिष्ट

लेखों पर टिप्पणी एवं कार्यप्रणाली

CONTENTS	Pages
Introduction	(i – iv)
Tables	(1-76)
INTEGRATED ECONOMIC ACCOUNTS FOR THE TOTAL ECONOMY	
1. Table 1-Account 0: Goods and Service Account	2
2. Table 2-Account I: Production Account	4
3. Table 3-Account II.1.1: Generation of income account	4
4. Table 4-Account II.1.2: Allocation of primary income account	5
5. Table 5-Account II.2: Secondary distribution of income account	5
6. Table 6-Account II.3: Redistribution of income in kind account	6
7. Table 7-Account II.4.1: Use of disposable income account	6
8. Table 8-Account II.4.2: Use of adjusted disposable income account	6
9. Table 9-Account III.1: Capital account	7
10. Table 10-Account III.2: Finance account	7
REST OF THE WORLD ACCOUNT	
11. Table 11-Account V.I: External Account of Goods & Services	9
12. Table 12-Account V.II: External Account of Primary Income & Current Transfers	9
13. Table 13-Account V.III.1: Capital Account	10
14. Table 14-Account V.III.2: Financial Account	10
SCHEMATIC PRESENTATION OF SOCIAL ACCOUNTING MATRIX	
15. Table 15: Social accounting matrix	12
INSTITUTIONAL SECTOR ACCOUNTS	
16. Table 16: Production and Generation of Income account	21
SEQUENCE OF ACCOUNTS FOR GENERAL GOVERNMENT	
17. Table 17- Account I: Production Account	30
18. Table 18- Account II.1.1: Generation of income account	30
19. Table 19- Account II.1.2: Allocation of primary income account	31
20. Table 20- Account II.2: Secondary distribution of income account	32
21. Table 21-Account II.3: Redistribution of income in kind account	32
22. Table 22- Account II.4.1: Use of disposable income account	33
23. Table 23- Account II.4.2: Use of adjusted disposable income account	33
24. Table 24- Account III.1: Capital account	34
25. Table 25- Account III.2: Finance account	34
SEQUENCE OF ACCOUNTS FOR HOUSEHOLDS	
26. Table 26- Account I: Production Account	36
27. Table 27- Account II.1.1: Generation of income account	36
28. Table 28- Account II.1.2: Allocation of primary income account	37
29. Table 29- Account II.2: Secondary distribution of income account	37
30. Table 30-Account II.3: Redistribution of income in kind account	38
31. Table 31- Account II.4.1: Use of disposable income account	39

32	Table 32- Account II.4.2: Use of adjusted disposable income account	39
33	Table 33- Account III.1: Capital account	40
34	Table 34- Account III.2: Finance account	40

GROSS AND NET DOMESTIC PRODUCT AT BASIC PRICES

35	Table 35: Gross domestic product at basic prices	42
36	Table 36: Net domestic product at basic prices	44

CROSS CLASSIFICATION

37	Table 37: Cross classification of production account items by industry	47
38	Table 38: Cross classification of Gross value added by Industry and Institutional Sectors	55

CLASSIFICATION OF INDIVIDUAL CONSUMPTION

39	Table 39: Individual consumption expenditure of households including NPISH	64
----	--	----

GOVERNMENT FINAL CONSUMPTION EXPENDITURE

40.	Table 40: Government final consumption expenditure by function at current prices	69
-----	--	----

Appendix

	Methodology and Notes on Accounts	77-105
--	-----------------------------------	--------

परिचय

1. पृष्ठभूमि

1.1 सांख्यिकी और कार्यक्रम कार्यान्वयन मंत्रालय (एमओएसपीआई) का केंद्रीय सांख्यिकी कार्यालय (सीएसओ) हर वर्ष राष्ट्रीय लेखा सांख्यिकी (एनएस) नाम से एक प्रकाशन जारी करता है। इस प्रकाशन में वर्तमान उपभोग और पूंजी निर्माण; सार्वजनिक क्षेत्र के लेखाओं और देश के समेकित लेखाओं के रूप में राष्ट्रीय आय तथा इसके उपयोग के अनुमान प्रस्तुत किए जाते हैं। राष्ट्रीय लेखा सांख्यिकी के संकलन में मोटेतौर पर संयुक्त राष्ट्र की राष्ट्रीय लेखा प्रणाली, 1993 (एसएनए 1993) का अनुकरण किया जाता है। आंकड़ों की उपलब्धता को ध्यान में रखते हुए, राष्ट्रीय लेखा प्रणाली, 2008 की सिफारिशों को भी कार्यान्वित करने के प्रयास किए गए हैं। एसएनए 2008, एसएनए 1993 का ही अद्यतन स्वरूप है। लेकिन, एनएस में लेखाओं की प्रस्तुति सामान्य तौर पर एसएनए 1968 के ही अनुरूप है।

1.2 जैसाकि एसएनए में सुझाया गया है, वर्तमान प्रकाशन में लेखाओं को लेखा अनुक्रम के अनुसार प्रस्तुत किया गया है। एसएनए के अनुसार, लेखा अनुक्रमों को लेखाओं के तीन उप-समूहों नामतः, (i) चालू खाते, (ii) संचयन खाते और (iii) तुलन-पत्र में रखा गया है। ये लेखे उत्पादन से लेकर आय के सृजन, उपभोग तथा बचत के लिए आय के वितरण और बाद में नियत परिसम्पत्तियों तथा वित्तीय परिसम्पत्तियों के रूप इनके संचयन के रूप में सम्पूर्ण अर्थव्यवस्था की पूरी तस्वीर प्रस्तुत करते हैं ताकि अर्थव्यवस्था का शुद्ध मूल्य आंका जा सके। यह प्रकाशन सम्पूर्ण अर्थव्यवस्था के लिए चालू तथा संचयी खाते प्रस्तुत करता है। इसके अलावा इसमें सम्पूर्ण अर्थव्यवस्था के लिए सामाजिक लेखाकरण मैट्रिक्स, संस्थागत क्षेत्र के लेखे, उद्योगों और संस्थागत क्षेत्रों के अनुसार सकल मूल्यवर्धन का परस्पर वर्गीकरण, प्रयोजन के अनुसार व्यक्तिगत उपभोग व्यय और कार्यकलाप के अनुसार सरकार के वित्तीय उपभोग व्यय का परस्पर वर्गीकरण भी प्रस्तुत किया जाता है। लेखाओं के संकलन में अपनायी गई पद्धति और लेखाओं के बारे में टिप्पणियां परिशिष्ट में दी गई हैं।

2. सिंहावलोकन

2.1 सकल घरेलू उत्पाद और राष्ट्रीय आय

वर्तमान (2004-05) बुनियादी मूल्यों पर वर्ष 2011-12 में सकल घरेलू उत्पाद 53.3 लाख करोड़ रूपए रहने का अनुमान है जबकि वर्ष 2010-11 में यह 50.2 लाख करोड़ रूपए था, जो 6.2% की वृद्धि दर्शाता है। वर्तमान मूल्यों पर, सकल घरेलू उत्पाद वर्ष 2011-12 में 85.0 लाख करोड़ रूपए और वर्ष 2010-11 में 73.9 लाख करोड़ रूपए रहने का अनुमान है, जो 2011-12 में 15.0% की वृद्धि दर्शा रहा है।

वर्तमान बुनियादी मूल्यों पर वर्ष 2011-12 में शुद्ध राष्ट्रीय आय 80.2 लाख करोड़ रूपए रहने का अनुमान जबकि वर्ष 2010-11 में यह आय 69.5 लाख करोड़ रूपए थी, जो 2011-12 में 15.4% की वृद्धि दर्शा रहा है ।

तालिका 1: जीडीपी में उद्योग समूह के अनुसार शेयर और वृद्धि दर

उद्योग	वर्तमान बुनियादी मूल्यों पर % शेयर			स्थिर (2004-05) बुनियादी मूल्यों पर % वृद्धि	
	2004-05	2010-11	2011-12	2010-11	2011-12
1. कृषि, वानिकी और मत्स्ययन	18.9	17.8	17.4	8.0	3.6
2. खनन, विनिर्माण, बिजली और निर्माण	28.1	27.8	26.9	9.4	3.5
3. सेवाएं	53.0	54.4	55.7	9.9	8.2

तालिका 1 में जीडीपी में अलग-अलग उद्योग समूहों का शेयर और तत्संबंधी वृद्धि दर दर्शायी गई है । इससे पता लगता है कि जीडीपी में कृषि तथा सहायक उद्योगों के शेयर में गिरावट आई है । 2004-05 में इनका शेयर 18.9% था जो 2011-12 में गिरकर 17.4% रह गया है । इसी प्रकार खनन, विनिर्माण, बिजली और निर्माण के शेयर में भी गिरावट आई है । 2004-05 में इस समूह का शेयर 28.1% था जो 2011-12 26.9% रह गया है, जबकि सेवा क्षेत्र के शेयर में वृद्धि हुई है । जीडीपी में इस क्षेत्र का शेयर 53.0% से बढ़कर 55.7% हो गया है । यदि पिछले वर्ष से तुलना की जाए तो, 2011-12 के दौरान इन तीनों क्षेत्रों की वृद्धि दर में गिरावट आई है ।

2.2 बचत और पूंजी निर्माण

वर्ष 2011-12 में सम्पूर्ण अर्थव्यवस्था के लिए शुद्ध पूंजी निर्माण 22.6 लाख करोड़ रूपए रहने का अनुमान है जबकि वर्ष 2010-11 में यह आंकड़ा 21.1 लाख करोड़ रूपए था । वर्ष 2011-12 में शुद्ध बचत 18.9 लाख करोड़ रूपए रहने का अनुमान है जो वर्ष 2010-11 के अनुमान के बराबर ही है । शुद्ध पूंजी निर्माण और शुद्ध बचत के बीच अंतर का कारण शुद्ध पूंजी का अंतर-प्रवाह रहा है । उपरोक्त चार्ट से पता लगता है कि 2004-05 से 2011-12 की सम्पूर्ण अवधि के दौरान शुद्ध पूंजी का अंतर-प्रवाह लगातार बढ़ता रहा है ।

चित्र 1: सम्पूर्ण अर्थव्यवस्था के लिए शुद्ध बचत और शुद्ध पूंजी निर्माण (₹ करोड़)

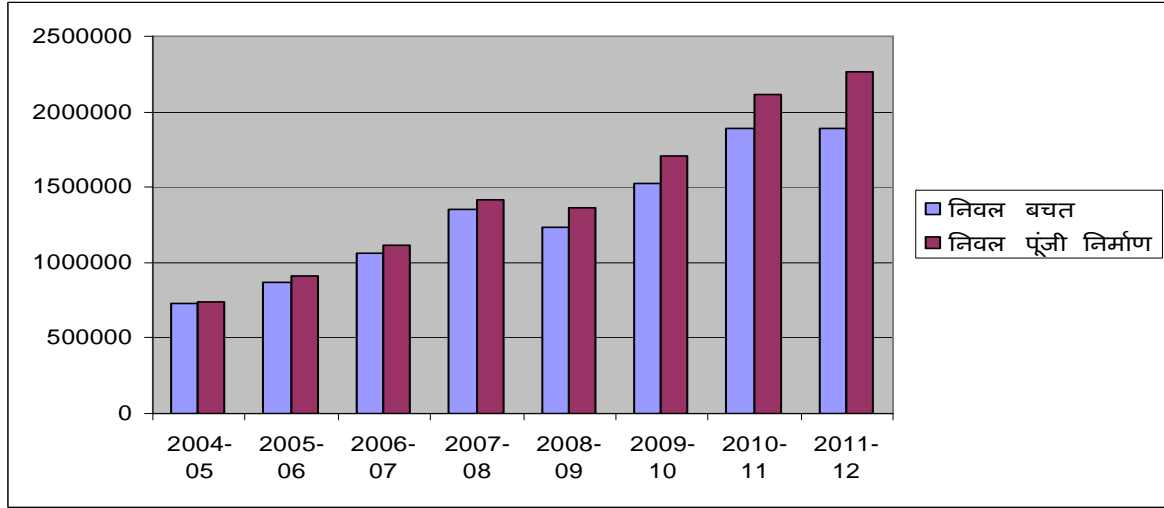

2.3 प्रयोज्य आय की तुलना में बचत के संबंध में क्षेत्र-वार रुझान

चालू खाता और राजकोषीय घाटे के अनुरूप ही, सामान्य सरकार ने 2004-05 से 2011-12 की सम्पूर्ण अवधि के दौरान अधिव्यय किया है। यदि सामान्य सरकार के शुद्ध प्रयोज्य आय के प्रतिशत के रूप में इसके अधिव्यय को देखा जाए तो यह 2010-11 में 14.6% था जो 2011-12 में बढ़कर 32.2% हो गया है।

चित्र 2: सामान्य सरकार का अधिव्यय (₹ करोड़)

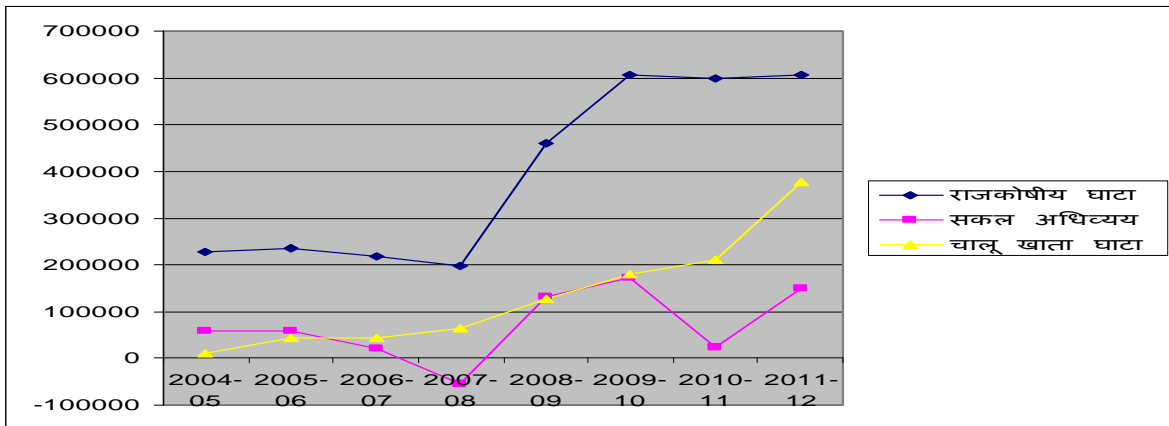

वहीं दूसरी तरफ, पारिवारिक क्षेत्र की सकल और शुद्ध बचतों में सकारात्मक रुझान देखा गया है। 2010-11 के 15.6 लाख करोड़ रूपए के अनुमान में सामान्य सी वृद्धि देखी गयी है और यह 2011-12 में बढ़कर 16.8 लाख करोड़ रूपए हो गयी है। लेकिन, शुद्ध प्रयोज्य आय में शुद्ध बचतों का शेयर 2010-11 के 26.1% से गिरकर 2011-12 में 23.8% रह गया है। इसके अलावा पारिवारिक क्षेत्र द्वारा दिये गये निवल ऋण में गिरावट देखी गयी है। यह वह अतिरिक्त जमापूंजी है जो यह क्षेत्र अपने ही समकक्षों को उपलब्ध करा सकता है। इस अवधि में ऋण

देने से संबंधित यह राशि 8.1 लाख करोड़ रूपए से घटकर 7.2 लाख करोड़ रूपए रह गयी है और शुद्ध बचतों में इसका शेयर 2010-11 के 51.9% से गिरकर 2011-12 में 42.8% पर आ गया है ।

पारिवारिक क्षेत्र की तरह ही, कार्पोरेट क्षेत्र की सकल और शुद्ध बचत में भी 2004-05 से 2011-12 के दौरान सकारात्मक रुझान देखा गया है । अनुमान है कि 2011-12 के दौरान कार्पोरेट क्षेत्र की शुद्ध बचत 4.6 लाख करोड़ रूपए रही है जबकि 2010-11 में यह 4.5 लाख करोड़ रूपए थी । 2011-12 के दौरान कार्पोरेट क्षेत्र के शुद्ध ऋण 4.7 लाख करोड़ रूपए थे, जबकि पिछले वर्ष के अनुमान के अनुसार यह राशि 5.9 लाख करोड़ रूपए थी ।

चित्र 3: संस्थागत क्षेत्रों की निवल बचत

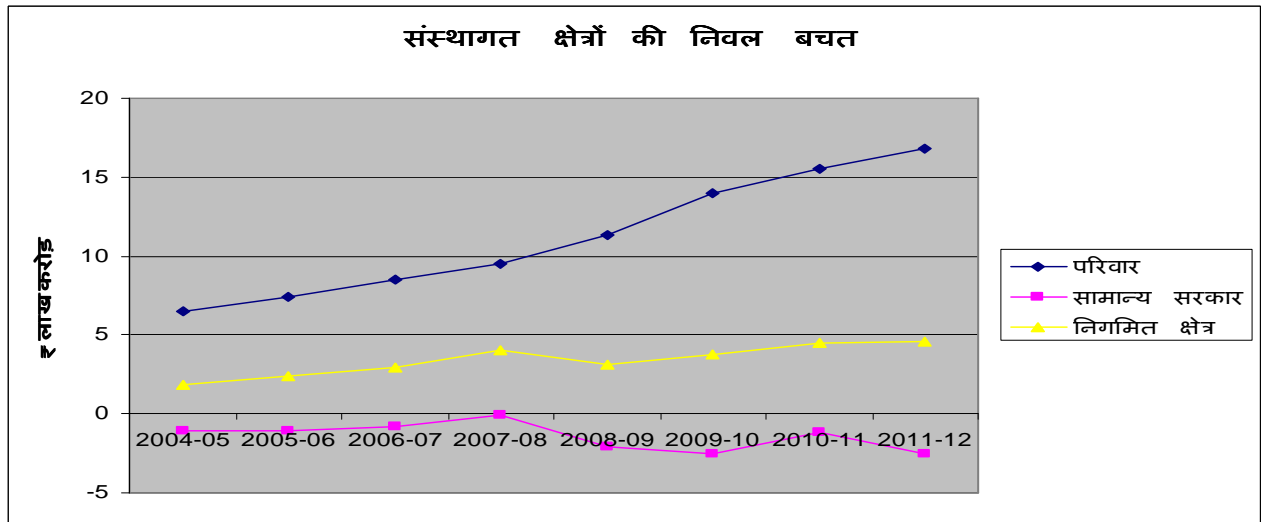

2.4 शेष विश्व से लेन-देन

चित्र 4: शेष विश्व से सम्पत्ति संबंधी लेन-देन से आय

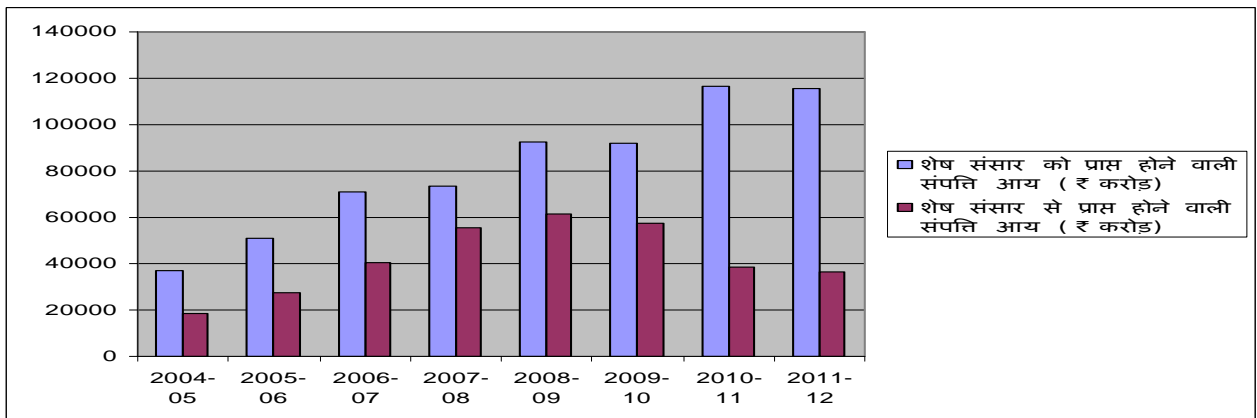

उपरोक्त चार्ट से शेष विश्व से सम्पत्ति संबंधी लेन-देन से आय का पता लगता है । शेष विश्व से शुद्ध सम्पत्ति आय हमेशा ऋणात्मक रही है । यह देखा जा सकता है कि शेष विश्व से सम्पत्ति संबंधी लेन-देन से होने वाली आय में अंतर पिछले वर्षों की तुलना में 2010-11 और 2011-12 में बढ़ा है ।

इसी प्रकार, देश का शुद्ध ऋण 2004-05 से लगातार बढ़ रहा है । शुद्ध राष्ट्रीय प्रयोज्य आय के प्रतिशत के रूप में शुद्ध ऋण 2011-12 के दौरान बढ़कर 4.5% हो गया है जबकि 2004-05 के दौरान यह 0.4% था । इससे संकेत मिलता है कि शेष विश्व के साथ कर्जदारी बढ़ रही है । निरपेक्ष रूप में वर्ष 2011-12 में शुद्ध ऋण 3.8 लाख करोड़ रूपए था जबकि 2010-11 के दौरान यह राशि 2.2 लाख करोड़ रूपए थी ।

चित्र 5: कुल अर्थव्यवस्था के लिए शुद्ध राष्ट्रीय प्रयोज्य आय के अनुपात के रूप में शुद्ध ऋण प्रदायगी

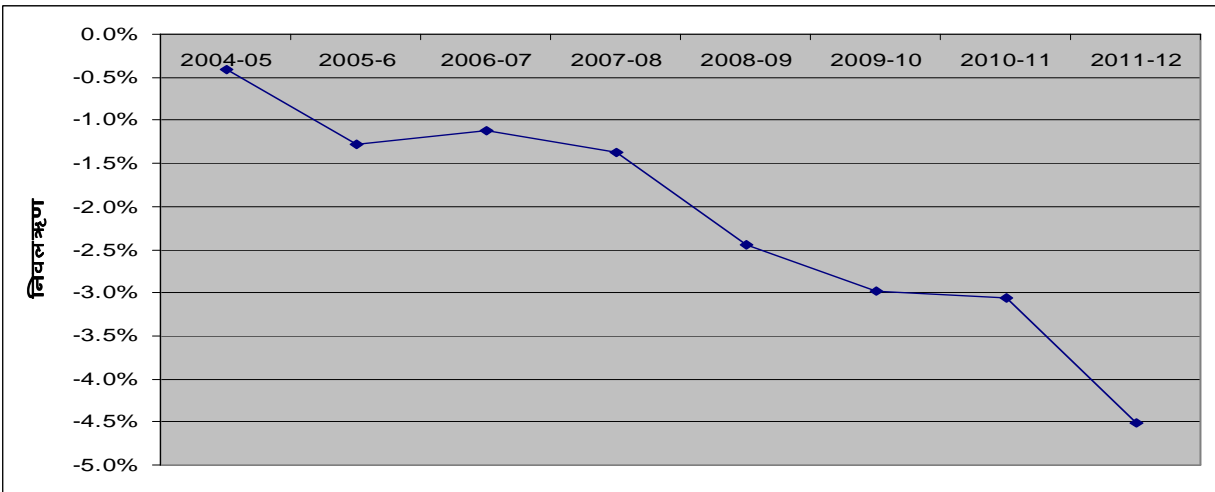

INTRODUCTION

1. BACKGROUND

1.1 The Central Statistics Office (CSO) of the Ministry of Statistics and Programme Implementation (MOSPI) brings out annually, the publication National Accounts Statistics (NAS). This publication presents the estimates of National Income and its utilisation in the form of current consumption and capital formation; accounts of the public sector and consolidated accounts of the nation. The compilation practices of NAS broadly follow the United Nations System of National Accounts, 1993 (SNA 1993). Efforts have also been made to implement the recommendations of the System of National Accounts 2008, which is an updated version of SNA 1993; to the extent data is available. However, the presentation of accounts in NAS generally conforms to SNA 1968.

1.2 The present publication depicts the accounts in accordance with the sequence of accounts as suggested in SNA. As per SNA, the sequence of accounts is grouped into three sub-accounts, (i) Current Accounts, (ii) Accumulation Accounts and (iii) Balance Sheets. These accounts give a complete picture of the whole economic process in the country from production to generation of income, redistribution of income for consumption and saving and later accumulation of fixed assets and financial assets, to arrive at net worth. The publication brings out the current and accumulation accounts for the total economy. In addition, it also presents Social Accounting Matrix for the total economy, institutional sector accounts, cross classification of Gross Value Added by industry and institutional sectors, classification of Individual Consumption Expenditure by purpose and Government Final Consumption Expenditure by function. Methodology adopted for compilation of accounts and Notes on Accounts are given in the Appendix.

2. OVERVIEW

2.1 Gross Domestic Product and National Income

Gross Domestic Product at constant (2004-05) basic prices for the year 2011-12 is estimated as ₹ 53.3 lakh crore as against ₹ 50.2 lakh crore for the year 2010-11 indicating a growth of 6.2 %. At current prices, it is estimated as ₹ 85.0 lakh crore and ₹ 73.9 lakh crore for the years 2011-12 and 2010-11 respectively showing a growth of 15.0% during 2011-12.

The Net National Income at current basic prices for 2011-12 is estimated at ₹ 80.2 lakh crore as against ₹ 69.5 lakh crore for the year 2010-11, suggesting a rise of 15.4 % during 2011-12.

Table 1: Industry Group wise Share in GDP and Growth Rate

Industry	% share at current prices			% growth at constant (2004-05) prices	
	2004-05	2010-11	2011-12	2010-11	2011-12
1 Agriculture, Forestry & Fishing	18.9	17.8	17.4	8.0	3.6
2 Mining, Manufacturing, Electricity and Construction	28.1	27.8	26.9	9.4	3.5
3 Services	53.0	54.4	55.7	9.9	8.2

Table 1 shows the share of different industry groups in the GDP and the respective growth rates. It reveals that share of “Agriculture and Allied” has gone down from 18.9% in 2004-05 to 17.4% in 2011-12. Similarly, the share of “Mining, Manufacturing, Electricity and Construction” has decreased from 28.1% in 2004-05 to 26.9% in 2011-12 whereas the share of Services sector has gone up from 53.0 % to 55.7%. The growth rate of all the three sectors have decreased during 2011-12 as compared to the previous year.

2.2 Saving and Capital Formation

Net Capital Formation for the total economy for year 2011-12 is estimated at ₹ 22.6 lakh crore as against ₹ 21.1 lakh crore for 2010-11. Net Savings for 2011-12 is estimated at ₹ 18.9 lakh crore which is same as that estimated for 2010-11. Difference between Net Capital Formation and Net Savings is attributable to Net Capital Inflow. The following chart reveals that Net Capital Inflow has increased throughout from 2004-05 to 2011-12.

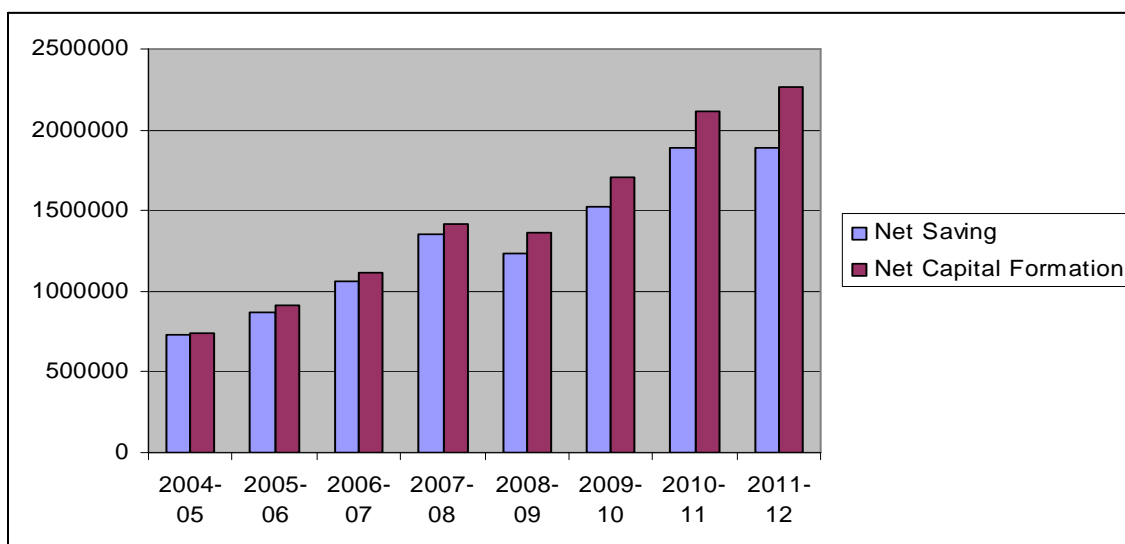
Figure 1: Net Saving and Net Capital Formation for Total Economy (₹ crore)

2.3 Sectoral trends in Savings vis-à-vis Disposable Income

In line with the current account and fiscal deficits, the General Government has dissaved throughout the period from 2004-05 to 2011-12. Dissaving of the

General Government as a percentage of its Net Disposable Income in the year 2011-12 increased to 32.2% from 14.6% in 2010-11.

Figure 2: Dissavings of the General Government (₹ crore)

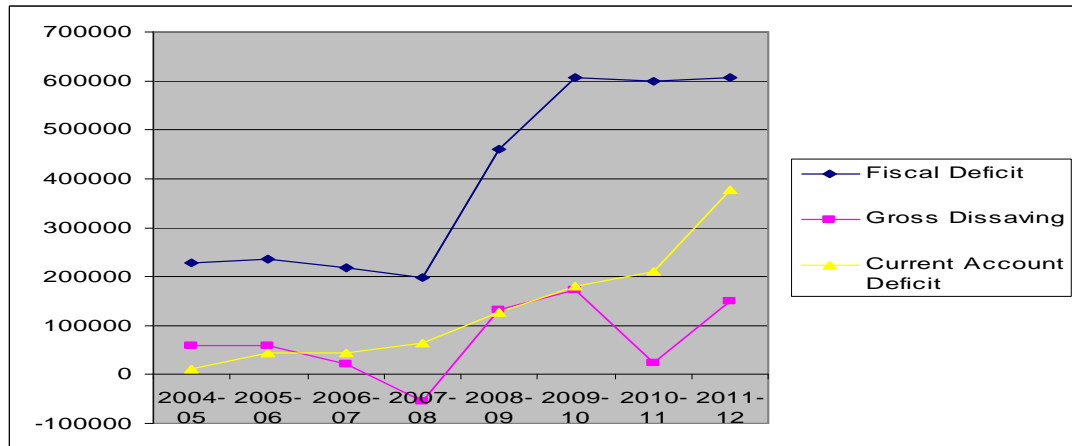

The household sector, on the other hand, has had positive Gross and Net savings, with the estimate of net saving increasing marginally from ₹ 15.6 lakh crore in 2010-11 to ₹ 16.8 lakh crore in 2011-12. However, the share of its Net Savings in the Net Disposable Income has reduced from 26.1% in 2010-11 to 23.8% in 2011-12. Further, there has been a reduction in the estimate of “Net Lending” of the household sector, which denotes the amount of extra funds that the sector can provide to the other counter-parts. The amount of Net Lending has declined during the period, from ₹ 8.1 lakh crore to ₹ 7.2 lakh crore, with its share in the Net Savings declining from 51.9% in 2010-11 to 42.7% in 2011-12.

Akin to the household sector, the Gross and Net Savings of the corporate sector have also been positive during 2004-05 to 2011-12. Net Savings of the corporate sector during 2011-12 has been estimated at ₹ 4.6 lakh crore as compared to ₹ 4.5 lakh crore in 2010-11. During 2011-12, Net borrowing of the corporate sector stands at ₹ 4.7 lakh crore as against the previous year’s estimate of ₹ 5.9 lakh crore.

Figure 3: Net Savings of the Institutional Sectors

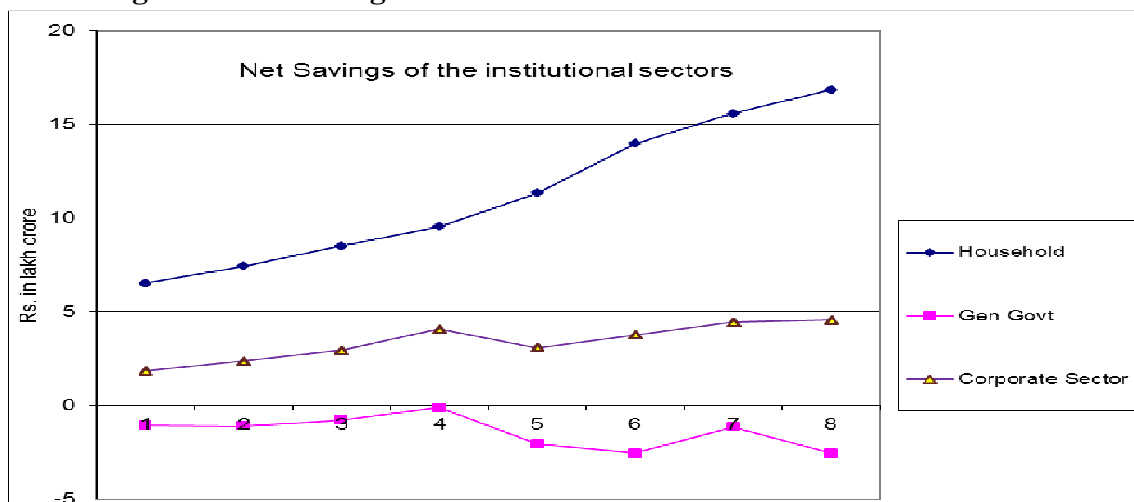

2.4 Transactions from the Rest of the World

Figure 4: Property Income to and from the Rest of the World



The above chart reveals the Property Income to and from the Rest of the World. The Net Property Income from the Rest of the World has always been negative. It can be seen that the difference between the Property Income to and from the Rest of the World has enlarged during 2010-11 and 2011-12 as compared to the previous years.

Similarly, the Nation's net borrowing has been increasing continuously since 2004-05. The net borrowing as a percentage of Net National Disposable Income during 2011-12 has reached to 4.5% as compared to 0.4% during 2004-05 indicating the growing indebtedness to the Rest of the World. In absolute terms, the estimated net borrowing in the year 2011-12 stands at ₹ 3.8 lakh crore as against ₹ 2.2 lakh crore during 2010-11.

Figure 5: Net Lending as a Proportion of the Net National Disposable Income for Total Economy



समस्त अर्थव्यवस्था हेतु
एकीकृत आर्थिक लेखा

**INTEGRATED ECONOMIC
ACCOUNTS FOR THE
TOTAL ECONOMY**

तालिका 1-लेखा 0 : माल तथा सेवा लेखा (वर्तमान मूल्यों पर)

Table 1-Account 0 : Goods and services account (at current prices)

कोड 1	वस्तु विवरण 2	(₹करोड़)			(₹crore)				
		2004-05 3	2005-06 4	2006-07 5	2007-08 6	2008-09 7	2009-10 8	2010-11 9	2011-12 10
संसाधन									
वस्तुओं एवं सेवाओं की कुल आपूर्ति		7110610	8173616	9759096	11331078	13156294	14773304	17747077	20701735
पी.1	स्थिर मूल्यों में सकल उत्पाद	6258862	7114872	8444791	9784808	11299749	12851749	15292639	17501333
	उत्पादों पर कर आर्थिक सहायता घटाकर	225803	245278	273770	327161	242505	274416	404256	477948
डी.21	जोड़ें: उत्पादों पर कर	310608	361274	433690	495709	514355	522172	693540	822515
डी.31	घटाएं: उत्पादों पर आर्थिक सहायता	84805	115996	159920	168548	271850	247756	289284	344567
पी.7	वस्तुओं तथा सेवाओं का आयात	625945	813466	1040535	1219109	1614040	1647139	2050182	2722454
पी.71	वस्तुओं का आयात	501065	660409	840506	1012312	1374436	1363736	1683470	2345970
पी.72	सेवाओं का आयात	124880	153057	200029	206797	239604	283403	366712	376484
उपयोग									
वस्तुओं एवं सेवाओं का उपयोग		7135764	8199262	9789455	11394334	13105675	14777090	17735110	20428300
पी.2	मध्यवर्ती उपभोग	3242456	3666781	4423855	5124880	5912191	6648337	7901582	9004333
पी.3	अंतिम उपभोग व्यय	2272026	2554321	2920144	3353748	3864617	4478717	5240922	6098896
पी.32	सामूहिक उपभोग व्यय	354518	401619	443477	513021	615333	771151	891033	1042677
पी.321	कर्मचारियों को क्षतिपूर्ति	236842	263704	288646	326697	417044	545543	624096	711935
पी.322	वस्तुओं और सेवाओं की निवल खरीद	86155	102810	115555	141763	148336	168717	202341	256851
पी.323	स्थायी पूंजी का अवक्षय	31521	35105	39276	44561	49953	56891	64596	73891
पी.31	व्यक्तिगत उपभोग व्यय	1917508	2152702	2476667	2840727	3249284	3707566	4349889	5056219
	सकल पूंजी निर्माण	1052231	1266073	1540583	1896799	2000103	2351255	2882413	3181423
पी.51	सकल स्थायी पूंजी निर्माण	931028	1120292	1343774	1641673	1821099	2055772	2474464	2749071
पी.52	सूची में परिवर्तन	80150	104389	147101	201534	106791	179171	245113	189384
पी.53	मूल्यवान वस्तुएँ	41054	41392	49709	53592	72213	116312	162836	242968
पी.6	वस्तुओं और सेवाओं का निर्यात	569051	712087	904872	1018907	1328765	1298780	1710193	2143647
पी.61	वस्तुओं का निर्यात	375340	456418	571779	655864	840755	845534	1142920	1459280
पी.62	सेवाओं का निर्यात	193711	255669	333093	363043	488010	453246	567273	684367
विसंगतियां		-25154	-25647	-30359	-63255	50618	-3786	11967	273435

तालिका 1-लेखा 0 : माल तथा सेवा लेखा (स्थिर मूल्यों पर)

Table 1 - Account 0 : Goods and services account (at constant prices)

(₹करोड़)								(₹crore)		
2004-05	2005-06	2006-07	2007-08	2008-09	2009-10	2010-11	2011-12	Codes	Item Description	
11	12	13	14	15	16	17	18	1	2	
Resources										
7110610	7929335	8776563	9623347	10321236	11055194	12238919	13241368		Total Supply of Goods & Services	
6258862	6864406	7522076	8225787	8766546	9516628	10418995	11065923	P.1	Gross Output in Basic Prices	
225803	235002	246289	286597	191387	204386	274761	298248		Indirect Taxes less Subsidies on products	
310608	346087	389908	430696	405934	388916	471378	513264	D.21	plus: taxes on products	
84805	111084	143619	144099	214547	184530	196617	215016	D.31	less: subsidies on products	
625945	829926	1008198	1110963	1363302	1334180	1545163	1877197	P.7	Imports of goods & services	
501065	683035	827881	935053	1174944	1123108	1275554	1642761	P.71	imports of goods	
124880	146891	180317	175910	188358	211072	269609	234436	P.72	imports of services	
Uses										
7135764	7966621	8831559	9739820	10350013	11158254	12394928	13240896		Use of Goods & Services	
3242456	3556163	3896875	4261438	4541582	4930169	5397647	5732794	P.2	Intermediate consumption	
2272026	2469316	2660471	2910316	3134070	3397005	3673232	3969459	P.3	Final Consumption Expenditure	
354518	386007	400579	438919	484460	551702	584352	634559	P.32	Collective consumption expenditure	
236842	253002	259224	276230	323190	376237	390060	410432	P.321	compensation of employees	
86155	99235	105496	123864	120686	132949	149546	176040	P.322	net purchase of commodities and services	
31521	33770	35859	38825	40584	42516	44746	48087	P.323	consumption of fixed capital	
1917508	2083309	2259892	2471397	2649610	2845303	3088880	3334900	P.31	Individual consumption expenditure	
1052231	1223717	1410754	1653438	1626220	1832050	2128284	2159417		Gross Capital Formation	
931028	1081792	1231265	1430764	1480943	1594475	1817584	1897309	P.51	gross fixed capital formation	
80150	101511	133556	175411	85290	143052	185509	128655	P.52	change in inventories	
41054	40414	45933	47263	59987	94524	125191	133454	P.53	valuables	
569051	717424	863459	914628	1048140	999030	1195764	1379225	P.6	Exports of goods & services	
375340	472055	563190	605809	664504	661462	816063	956461	P.61	exports of goods	
193711	245369	300269	308819	383636	337568	379701	422764	P.62	exports of services	
-25154	-37288	-54998	-116472	-28778	-103058	-156009	474		Discrepancies	

संपूर्ण अर्थव्यवस्था हेतु एकीकृत आर्थिक लेखा

INTEGRATED ECONOMIC ACCOUNTS FOR THE TOTAL ECONOMY

तालिका 2-लेखा I: उत्पादन लेखा

Table 2 -Account I: Production Account

कोड	वस्तु विवरण	(₹करोड़)							(₹crore)		Item Description
		2004-05	2005-06	2006-07	2007-08	2008-09	2009-10	2010-11	2011-12 Codes		
1	2	3	4	5	6	7	8	9	10	1	2
संसाधन											RESOURCES
पी.1	स्थिर कीमतों में सकल उत्पाद (आउटपुट)	6258862	7114872	8444791	9784808	11299749	12851749	15292639	17501333	P.1	Gross Output, in basic prices
डी.31	जोड़ें : उत्पादों पर सहायिकी के साथ	225803	245278	273770	327161	242505	274416	404256	477948	D.31	Plus: Taxes less Subsidies on products
	जोड़ें : उत्पादों पर कर	310608	361274	433690	495709	514355	522172	693540	822515		Plus: Taxes on products
	घटाएं: उत्पादों पर आर्थिक सहायता	84805	115996	159920	168548	271850	247756	289284	344567		Less: Subsidies on products
	बाजार कीमतों पर सकल उत्पादन	6484665	7360150	8718561	10111969	11542254	13126165	15696895	17979281		Gross Output at market prices
उपयोग											USES
पी.2	घटाएं: मध्यमवर्ती उपभोग	3242456	3666781	4423855	5124880	5912191	6648337	7901582	9004333	P.2	Less: Intermediate consumption
बी.1'g	बाजार कीमतों पर सकल देशीय उत्पाद	3242209	3693369	4294706	4987090	5630063	6477827	7795313	8974947	B.1'g	GROSS DOMESTIC PRODUCT at market prices
के.1	घटाएं: स्थायी पूंजी अवक्षय	319891	363721	418729	484696	565197	659799	762800	876730	K.1	Less: Consumption of fixed capital
बी.1'n	बाजार कीमतों पर निवल देशीय उत्पाद	2922318	3329648	3875977	4502394	5064866	5818028	7032513	8098217	B.1'n	NET DOMESTIC PRODUCT at market prices

तालिका 3 -लेखा II.1.1: आय उत्पत्ति लेखा

Table 3 -Account II.1.1: Generation of income account

कोड	वस्तु विवरण	(₹crore)									Item Description
		2004-05	2005-06	2006-07	2007-08	2008-09	2009-10	2010-11	2011-12 Codes		
1	2	3	4	5	6	7	8	9	10	1	2
संसाधन											RESOURCES
बी.1	बाजार कीमतों पर निवल देशीय उत्पाद	2922318	3329648	3875977	4502394	5064866	5818028	7032513	8098217	B.1	NET DOMESTIC PRODUCT at market prices
प्रयोग											USES
डी.1	कर्मचारियों को क्षतिपूर्ति	912533	1014284	1137824	1323180	1652437	1962330	2310281	2648669	D.1	Compensation of employees
	उत्पादन तथा आयात पर कर, आर्थिक सहायता घटाकर	272770	305045	344160	408634	330305	372064	534898	627891		Taxes on production and imports, less Subsidies
डी.2	उत्पादन तथा आयात पर कर	365992	425700	510820	582957	604421	623510	828123	976773	D.2	Taxes on production and imports
डी.21	उत्पादों पर कर	310608	361274	433690	495709	514355	522172	693540	822515	D.21	Taxes on products
डी.29	उत्पादनपर अन्य कर+ भू राजस्व	55384	64426	77130	87248	90066	101338	134583	154258	D.29	Other taxes on production+land revenue
डी.3	घटाएं: आर्थिक सहायता	93222	120655	166660	174323	274116	251446	293225	348882	D.3	Less: Subsidies
डी.31	उत्पादों पर आर्थिक सहायता	84805	115996	159920	168548	271850	247756	289284	344567	D.31	Subsidies on products
डी.39	उत्पादन पर अन्य आर्थिक सहायता	8417	4659	6740	5775	2266	3690	3941	4315	D.39	Other subsidies on production
बी.2/बी. परिचालन अधिशेष / मिश्रित आय, निवल		1737015	2010319	2393993	2770580	3082124	3483634	4187334	4821657	B.2/B.3	OPERATING SURPLUS/MIXED INCOME, NET

INTEGRATED ECONOMIC ACCOUNTS FOR THE TOTAL ECONOMY

तालिका 4 - लेखा II.1.2: प्राथमिक आय लेखा का आवंटन

Table 4 - Account II.1.2: Allocation of primary income account

(₹crore)											
कोड	वस्तु विवरण	2004-05	2005-06	2006-07	2007-08	2008-09	2009-10	2010-11	2011-12 Codes		Item Description
1	2	3	4	5	6	7	8	9	10	11	12
संसाधन											
RESOURCES											
बी.2	बी.परिचालन अधिशेष / मिश्रित आय, निवल	1737015	2010319	2393993	2770580	3082124	3483634	4187334	4821657 B.2/B.3		OPERATING SURPLUS/MIXED INCOME, NET
डी.1	कर्मचारियों को क्षतिपूर्ति	912533	1014284	1137824	1323180	1652437	1962330	2310281	2648669 D.1		Compensation of employees
	शेष विश्व से कर्मचारियों हेतु क्षतिपूर्ति, निवल	-3966	-2637	-2576	-2553	-2228	-3720	-3987	2187		Compensation of employees from rest of the world, net
	उत्पादन तथा आयात पर कर अधिक सहायता घटाकर	272770	305045	344160	408634	330305	372064	534898	627891		Taxes on production and imports, less Subsidies
डी.2	उत्पादन तथा आयात पर कर	365992	425700	510820	582957	604421	623510	828123	976773 D.2		Taxes on production and imports
डी.21	उत्पादों पर कर	310608	361274	433690	495709	514355	522172	693540	822515 D.21		Taxes on products
डी.29	उत्पादन पर अन्य कर + भू-राजस्व	55384	64426	77130	87248	90066	101338	134583	154258 D.29		Other taxes on production+land revenue
डी.3	घटायें: सहायिकी	93222	120655	166660	174323	274116	251446	293225	348882 D.3		Less: Subsidies
डी.31	उत्पादों पर आर्थिक सहायता	84805	115996	159920	168548	271850	247756	289284	344567 D.31		Subsidies on products
डी.39	उत्पादन पर अन्य आर्थिक सहायता	8417	4659	6740	5775	2266	3690	3941	4315 D.39		Other subsidies on production
डी.4	शेष विश्व से संपत्ति आय	18538	27633	40297	55451	61723	57689	38591	36573 D.4		Property income from rest of the world
उपयोग											
USES											
डी.4	शेष विश्व से संपत्ति आय	36947	51112	70955	73410	92418	91969	116411	115590 D.4		Property income to rest of the world
बी.5	निवल राष्ट्रीय आय	2899943	3303532	3842743	4481882	5031943	5780028	6950706	8021387 B.5		NET NATIONAL INCOME

तालिका 5 - लेखा II.2: आय लेखा का द्वितीयक वितरण

Table 5 - Account II.2: Secondary distribution of income account

(₹crore)											
कोड	वस्तु विवरण	2004-05	2005-06	2006-07	2007-08	2008-09	2009-10	2010-11	2011-12 Codes		Item Description
1	2	3	4	5	6	7	8	9	10	11	12
संसाधन											
RESOURCES											
बी.5	निवल राष्ट्रीय आय	2899943	3303532	3842743	4481882	5031943	5780028	6950706	8021387 B.5		NET NATIONAL INCOME
डी.5	आय, संपत्ति, आदि पर वर्तमान कर	138576	173703	240616	323417	348902	391924	464005	526419 D.5		Current taxes on income, wealth, etc.
डी.61	सामाजिक योगदान	28879	34448	34722	41537	58645	74227	84002	95489 D.61		Social contributions
डी.62	सामाजिक स्थानांतरण जैसे लाभों के अलावा सामाजिक ला	33184	42382	53401	47862	55861	83313	92603	105251 D.62		Social benefits other than social transfers in kind
डी.73	वर्तमान स्थानांतरण	91814	117709	142459	184586	221101	200196	254693	264174 D.73		Current transfers
डी.74	शेष विश्व से अन्य वर्तमान स्थानांतरण	94439	110596	139173	174722	213877	255841	253349	317629 D.74		Other current transfers from rest of the world
डी.75	सरकारी प्रशासनिक विभागों की विविध प्राप्तियां	53956	64717	77041	93007	102089	112985	122305	127132 D.75		miscellaneous receipts of govt. administrative departments
उपयोग											
USES											
डी.5	आय, संपत्ति, आदि पर वर्तमान कर	138576	173703	240616	323417	348902	391924	464005	526419 D.5		Current taxes on income, wealth, etc.
डी.61	सामाजिक योगदान	28879	34448	34722	41537	58645	74227	84002	95489 D.61		Social contributions
डी.62	सामाजिक स्थानांतरण जैसे लाभों के अलावा सामाजिक ला	33184	42382	53401	47862	55861	83313	92603	105251 D.62		Social benefits other than social transfers in kind
डी.73	वर्तमान स्थानांतरण	91814	117709	142459	184586	221101	200196	254693	264174 D.73		Current transfers
डी.74	शेष विश्व से अन्य वर्तमान स्थानांतरण	2468	2031	4565	7221	10668	8728	11348	12727 D.74		Other current transfers to rest of the world
डी.75	सरकारी प्रशासनिक विभागों की विविध प्राप्तियां	53956	64717	77041	93007	102089	112985	122305	127132 D.75		miscellaneous receipts of govt. administrative departments
बी.6	निवल प्रयोज्य आय	2991914	3412097	3977351	4649383	5235152	6027141	7192707	8326289 B.6		NET DISPOSABLE INCOME

INTEGRATED ECONOMIC ACCOUNTS FOR THE TOTAL ECONOMY

तालिका 6 - लेखा II.3 वस्तु रूप में आय लेखा का पुनर्वितरण

Table 6 - Account II.3 Redistribution of income in kind account

(₹crore)											
कोड	वस्तु विवरण	2004-05	2005-06	2006-07	2007-08	2008-09	2009-10	2010-11	2011-12 Codes		Item Description
1	2	3	4	5	6	7	8	9	10	1	2
संसाधन											RESOURCES
बी.6	निवल प्रयोज्य आय	2991914	3412097	3977351	4649383	5235152	6027141	7192707	8326289	B.6	NET DISPOSABLE INCOME
डी.63	वस्तु रूप में सामाजिक स्थानांतरण	90768	109176	126182	145757	175990	212970	264892	312825	D.63	Social transfers in kind
उपयोग											USES
डी.63	वस्तु रूप में सामाजिक स्थानांतरण	90768	109176	126182	145757	175990	212970	264892	312825	D.63	Social transfers in kind
बी.7	समायोजित निवल प्रयोज्य आय	2991914	3412097	3977351	4649383	5235152	6027141	7192707	8326289	B.7	ADJUSTED NET DISPOSABLE INCOME

तालिका 7 - लेखा II.4.1: प्रयोज्य आय लेखा का उपयोग

Table 7 - Account II.4.1: Use of disposable income account

(₹crore)											
कोड	वस्तु विवरण	2004-05	2005-06	2006-07	2007-08	2008-09	2009-10	2010-11	2011-12 Codes		Item Description
1	2	3	4	5	6	7	8	9	10	1	2
संसाधन											RESOURCES
बी.6	निवल प्रयोज्य आय	2991914	3412097	3977351	4649383	5235152	6027141	7192707	8326289	B.6	NET DISPOSABLE INCOME
उपयोग											USES
पी.3	अंतिम उपभोग व्यय	2272026	2554321	2920144	3353748	3864617	4478717	5240922	6098896	P.3	Final consumption expenditure
पी.31	व्यक्तिगत उपभोग व्यय	1917508	2152702	2476667	2840727	3249284	3707566	4349889	5056219	P.31	Individual consumption expenditure
पी.32	सामूहिक उपभोग व्यय	354518	401619	443477	513021	615333	771151	891033	1042677	P.32	Collective consumption expenditure
डी.8	पेंशन निधि पर परिवारों के निवल इक्विटी में परिवर्तन के लिए समायोजन									D.8	Adjustment for the change in net equity of households on pension funds
	सांख्यिकीय विसंगति	-10924	-13654	-9973	-56002	133113	25885	62652	338833		Statistical Discrepancy
बी.8	निवल, बचत	730812	871430	1067180	1351637	1237422	1522539	1889133	1888560	B.8	SAVING, NET

तालिका 8 - लेखा II.4.2 समायोजित प्रयोज्य आय लेखा का प्रयोग

Table 8 - Account II.4.2 Use of adjusted disposable income account

(₹crore)											
कोड	वस्तु विवरण	2004-05	2005-06	2006-07	2007-08	2008-09	2009-10	2010-11	2011-12 Codes		Item Description
1	2	3	4	5	6	7	8	9	10	1	2
संसाधन											RESOURCES
बी.7	समायोजित निवल प्रयोज्य आय	2991914	3412097	3977351	4649383	5235152	6027141	7192707	8326289	B.7	ADJUSTED NET DISPOSABLE INCOME
प्रयोग											USES
पी.4	वास्तविक अंतिम उपभोग व्यय	2272026	2554321	2920144	3353748	3864617	4478717	5240922	6098896	P.4	Actual Final consumption expenditure
पी.41	वास्तविक व्यक्तिगत उपभोग व्यय	2008276	2261878	2602849	2986484	3425274	3920536	4614781	5369044	P.41	Actual Individual consumption expenditure
पी.42	वास्तविक सामूहिक उपभोग व्यय	263750	292443	317295	367264	439343	558181	626141	729852	P.42	Actual Collective consumption expenditure
डी.8	पेंशन निधि पर परिवारों के निवल इक्विटी में परिवर्तन के लिए समायोजन									D.8	Adjustment for the change in net equity of households on pension funds
	सांख्यिकीय विसंगति	-10924	-13654	-9973	-56002	133113	25885	62652	338833		Statistical Discrepancy
	निवल, बचत	730812	871430	1067180	1351637	1237422	1522539	1889133	1888560		SAVING, NET

INTEGRATED ECONOMIC ACCOUNTS FOR THE TOTAL ECONOMY

तालिका 9 - लेखा III.1: पूंजी लेखा

Table 9 - Account III.1: Capital account

(₹crore)											
क्र.सं.	वस्तु विवरण	2004-05	2005-06	2006-07	2007-08	2008-09	2009-10	2010-11	2011-12	Codes	Item Description
1	2	3	4	5	6	7	8	9	10	1	2
देनदारियों में परिवर्तन और निवल मूल्य											
Changes in liabilities and net worth											
बी.8	बचत, निवल	730812	871430	1067180	1351637	1237422	1522539	1889133	1888660	B.8	SAVING, NET
डी.9	पूंजी स्थानांतरण प्राच्य, देयताएं घटाकर	1164	867	1141	951	1129	1164	62	204	D.9	Capital transfers, receivable less payable
	पूंजी स्थानांतरण, प्राच्य	2762	2970	2864	3024	3029	3403	2934	3115		Capital transfers, receivable
	घटाएँ: पूंजी स्थानांतरण, देयताएं	1598	2103	1723	2073	1900	2239	2872	2911		Less: Capital transfers, payable
बी.10.1	समान बचत के कारण कुल कीमत में परिवर्तन और पूंजी स्थानांतरण	731976	872297	1068321	1352588	1238551	1523703	1889195	1888764	B.10.1	Equals: CHANGES IN NET WORTH DUE TO SAVING AND CAPITAL TRANSFERS
परिसंपत्तियों में परिवर्तन											
Changes in assets											
	सकल पूंजी निर्माण	1064041	1279754	1531433	1900762	1931380	2363132	2871649	3141465		Gross capital formation
पी.51	निवल स्थायी पूंजी निर्माण	611136	756571	925045	1156978	1255901	1395972	1711664	1872341	P.51	Net fixed capital formation
पी.52	स्टॉक में परिवर्तन	80150	104389	147101	201534	106791	179171	245113	189384	P.52	Changes in inventories
पी.53	अधिग्रहण, कीमती सामानों का निपटान घटाकर वृद्धियां और लोप	41054	41392	49709	53592	72213	116312	162836	242968	P.53	Acquisitions less disposals of valuables errors & omissions
के.1	स्थायी पूंजी का अवक्षय	319891	363721	418729	484696	565197	659799	762800	876730	K.1	Consumption of fixed capital
बी.9	निवल ऋण (+) / निवल उधार (-)	-12174	-43736	-44383	-63479	-127631	-179630	-219653	-375970	B.9	NET LENDING (+) / NET BORROWING (-)

तालिका 10 - लेखा III.2: वित्तीय लेखा

Table 10 - Account III.2: Finance account

(₹crore)											
क्र.सं.	वस्तु विवरण	2004-05	2005-06	2006-07	2007-08	2008-09	2009-10	2010-11	2011-12	Codes	Item Description
1	2	3	4	5	6	7	8	9	10	1	2
देनदारियों में परिवर्तन और निवल मूल्य											
Changes in liabilities and net worth											
एफ	देनदारियों के निवल भारग्रहण	136566	145847	274144	437295	138063	374232	433642	392641	F	Net incurrence of liabilities
एफ.2	मुद्रा और जमा राशि	17245	20137	24231	19520	-3382	956	37583	78164	F.2	Currency and deposits
एफ.3	शेयरों के अलावा अन्य प्रतिभूति									F.3	Securities other than shares
एफ.4	ऋण	48242	33229	111287	163143	30328	61756	131086	84332	F.4	Loans
एफ.5	शेयर और अन्य इक्विटी	68366	94814	134282	249389	106619	311705	277038	241707	F.5	Shares and other equity
एफ.6	बीमा तकनीकी भंडार वित्तीय व्युत्पत्तियां									F.6	Insurance technical reserves Financial derivatives
एफ.7	अन्य देय लेख	2713	-2333	4344	5243	4498	-185	-12065	-11562	F.7	Other accounts payable
बी.9	निवल ऋण (+) / निवल उधार (-)	-12174	-43736	-44383	-63479	-127631	-179630	-219653	-375970	B.9	NET LENDING (+) / NET BORROWING (-)
परिसंपत्तियों में परिवर्तन											
Changes in assets											
एफ	वित्तीय परिसंपत्तियों का निवल अधिग्रहण	124392	102111	229761	373816	10432	194602	213989	16671	F	Net acquisition of financial assets
एफ.1	मौद्रिक सोना और विशेष आरक्षण अधिकार (एसडीआर)									F.1	Monetary gold and SDRs
एफ.2	मुद्रा और जमा राशि	116112	80238	179388	342057	-81292	55350	75014	-61336	F.2	Currency and deposits
एफ.3	शेयरों के अलावा अन्य प्रतिभूति									F.3	Securities other than shares
एफ.4	ऋण	1504	1389	1578	144	-4001	4253	-1320	-5034	F.4	Loans
एफ.5	शेयर और अन्य इक्विटी	10309	26032	67491	74992	83934	71752	83556	52968	F.5	Shares and other equity
एफ.6	बीमा तकनीकी भंडार वित्तीय व्युत्पत्तियां									F.6	Insurance technical reserves Financial derivatives
एफ.7	अन्य देय लेखा	-3533	-5548	-18696	-43377	11791	63247	56739	30073	F.7	Other accounts receivable

शेष विश्व का लेखा

**REST OF THE WORLD
ACCOUNT**

शेष विषय का लेखा REST OF THE WORLD ACCOUNT											
तालिका 11 - लेखा V.I. मालों और सेवाओं का बाहरी लेखा											
Table 11 - Account V.I. External account of goods and services											
(₹ करोड़)											
क्र.सं.	वस्तु विवरण	2004-05	2005-06	2006-07	2007-08	2008-09	2009-10	2010-11	2011-12	कोड	विवरण
1	2	3	4	5	6	7	8	9	10	1	2
संसाधन											
RESOURCES											
पी.7	वस्तु व सेवाओं का आयात	625945	813466	1040535	1219109	1614040	1647139	2050182	2722454	P.7	Imports of Goods and Services
पी.71	वस्तुओं का आयात	501065	660409	840506	1012312	1374436	1363736	1683470	2345970	P.71	Imports of goods
पी.72	सेवाओं का आयात	124880	153057	200029	206797	239604	283403	366712	376484	P.72	Imports of Services
उपयोग											
USES											
पी.6	वस्तु व सेवाओं का निर्यात	569051	712087	904872	1018907	1328765	1298780	1710193	2143647	P.6	Exports of Goods and Services
पी.61	वस्तुओं का निर्यात	375340	456418	571779	655864	840755	845534	1142920	1459280	P.61	Exports of goods
पी.62	सेवाओं का निर्यात	193711	255669	333093	363043	488010	453246	567273	684367	P.62	Exports of Services
बी.11	वस्तु व सेवाओं की बाहरी शेष राशि	56894	101379	135663	200202	285275	348359	339989	578807	B.11	EXTERNAL BALANCE OF GOODS AND SERVICES

तालिका 12 - लेखा V. II प्राथमिक आय और वर्तमान स्थानान्तरण का बाहरी लेखा											
Table 12 - Account V. II External account of primary incomes and current transfers											
(₹ करोड़)											
क्र.सं.	वस्तु विवरण	2004-05	2005-06	2006-07	2007-08	2008-09	2009-10	2010-11	2011-12	कोड	विवरण
1	2	3	4	5	6	7	8	9	10	1	2
संसाधन											
RESOURCES											
बी.11	वस्तु व सेवाओं की बाहरी शेष राशि	56894	101379	135663	200202	285275	348359	339989	578807	B.11	EXTERNAL BALANCE OF GOODS AND SERVICES
डी.1	कर्मचारियों की क्षतिपूर्ति	6066	3430	4295	4402	6018	8053	9066	9611	D.1	Compensation of employees
डी.2-डी.3	उत्पादन और आयात पर कर, आर्थिक सहायता घटाकर									D2-D3	Taxes less subsidies on production and imports
डी.4	संपत्ति आय	36947	51112	70955	73410	92418	91969	116411	115590	D.4	Property Income
डी.5	आय, संपत्ति, आदि पर वर्तमान कर									D.5	Current taxes on income, wealth, etc.
डी.6	सामाजिक योगदान और लाभ									D.6	Social contributions and benefits
डी.7	अन्य वर्तमान स्थानान्तरण	2468	2031	4565	7221	10668	8728	11348	12727	D.7	Other Current Transfers
डी.8	पेंशन निधि पर परिवारों के निवल शेयरों में परिवर्तन हेतु समायोजन									D.8	Adjustment for change in Net equity of Households on Pension funds
	स्वामित्व के परिवर्तन से माल के आयात के लिए समायोजन	32485	35003	22327	23361	30976	59343	62665	48677		Adjustment for merchandise imports by change of ownership
उपयोग											
USES											
डी.1	कर्मचारियों की क्षतिपूर्ति	2100	793	1719	1849	3790	4333	5079	11798	D.1	Compensation of employees
डी.2-डी.3	उत्पादन और आयात पर कर, आर्थिक सहायता घटाकर									D2-D3	Taxes less subsidies on production and imports
डी.4	संपत्ति आय	18538	27633	40297	55451	61723	57689	38591	36573	D.4	Property Income
डी.5	आय, संपत्ति, आदि पर वर्तमान कर									D.5	Current taxes on income, wealth, etc.
डी.6	सामाजिक योगदान और लाभ									D.6	Social contributions and benefits
डी.7	अन्य वर्तमान स्थानान्तरण	94439	110596	139173	174722	213877	255841	253349	317629	D.7	Other Current Transfers
डी.8	पेंशन निधि पर परिवारों के निवल शेयरों में परिवर्तन हेतु समायोजन									D.8	Adjustment for change in Net equity of Households on Pension funds
	स्वामित्व के परिवर्तन से माल के आयात के लिए समायोजन	6445	9330	11092	12144	17205	17795	22745	23238		Adjustment for merchandise exports by change of ownership
बी.12	वर्तमान विदेश संतुलन	13338	44603	45524	64430	128760	180794	219715	376174	B.12	CURRENT EXTERNAL BALANCE

शेष विषय का लेखा
REST OF THE WORLD ACCOUNT

तालिका 13 - लेखा V.III.1 राजस्व लेखा **Table 13 - Account V.III.1 Capital Account**

कोड	वस्तु विवरण	(₹करोड़)							(₹crore)			Item Description
		2004-05	2005-06	2006-07	2007-08	2008-09	2009-10	2010-11	2011-12	Codes		
1	2	3	4	5	6	7	8	9	10	1	2	
देनदारियों में परिवर्तन और निवल मूल्य												
CHANGES IN LIABILITIES AND NET WORTH												
बी.12	वर्तमान विदेश संतुलन	13338	44603	45524	64429.91	128760	180794	219715	376174	B.12	CURRENT EXTERNAL BALANCE	
डी.9	पूंजी स्थानान्तरण, प्राप्य में से देय घटाकर	-1164	-867	-1141	-951	-1129	-1164	-62	-204	D.9	Capital transfers, receivable less payable	
डी.9	पूंजी स्थानान्तरण, प्राप्य	1598	2103	1723	2073	1900	2239	2872	2911	D.9	Capital transfers, receivable	
डी.9	घटाएं: पूंजी स्थानान्तरण, देय	2762	2970	2864	3024	3029	3403	2934	3115	D.9	Less: Capital transfers, payable	
बी.10.1	बचत और पूंजी हस्तांतरण के कारण निवल मूल्य में परिवर्तन	12174	43736	44383	63479	127631	179630	219653	375970	B.10.1	CHANGES IN NET WORTH DUE TO SAVING AND CAPITAL TRANSFERS	
संपत्ति में परिवर्तन												
CHANGES IN ASSETS												
के.2	गैर उत्पादित गैर वित्तीय परिसंपत्तियों का आंध्यहण कम निपटान									K.2	Acquisitions less disposals of non-produced non-financial assets	
बी.9	निवल ऋण (+) / निवल उधार राशि (-)	12174	43736	44383	63479	127631	179630	219653	375970	B.9	NET LENDING (+) / NET BORROWING (-)	

तालिका 14 - लेखा V.III.2 वित्तीय लेखा **Table 14 - Account V.III.2 Financial Account**

कोड	वस्तु विवरण	(₹करोड़)							(₹crore)			Item Description
		2004-05	2005-06	2006-07	2007-08	2008-09	2009-10	2010-11	2011-12	Codes		
1	2	3	4	5	6	7	8	9	10	1	2	
देनदारियों में परिवर्तन और निवल मूल्य												
CHANGES IN LIABILITIES AND NET WORTH												
एफ	देनदारियों का निवल भारग्रहण	124392	102111	229761	373816	10432	194602	213989	16671	F	Net incurrence of liabilities	
एफ.2	मुद्रा और जमा राशि	116112	80238	179388	342057	-81292	55350	75014	-61336	F.2	Currency and deposits	
एफ.3	शेयरों के अलावा अन्य प्रतिभूति									F.3	Securities other than shares	
एफ.4	ऋण	1504	1389	1578	144	-4001	4253	-1320	-5034	F.4	Loans	
एफ.5	शेयर और अन्य इक्विटी	10309	26032	67491	74992	83934	71752	83556	52968	F.5	Shares and other equity	
एफ.6	बीमा तकनीकी भंडार									F.6	Insurance technical reserves	
एफ.7	अन्य देय लेखा	-3533	-5548	-18696	-43377	11791	63247	56739	30073	F.7	Other accounts payable	
बी.9	निवल ऋण (+) / निवल उधार राशि (-)	12174	43736	44383	63479	127631	179630	219653	375970	B.9	NET LENDING (+) / NET BORROWING (-)	
परिसंपत्तियों में परिवर्तन												
CHANGES IN ASSETS												
एफ	वित्तीय परिसंपत्तियों का निवल अधिग्रहण	136566	145847	274144	437295	138063	374232	433642	392641	F	Net acquisition of financial assets	
एफ.1	मौद्रिक सोना और एसडीआर									F.1	Monetary gold and SDRs	
एफ.2	मुद्रा और जमा राशि	17245	20137	24231	19520	-3382	956	37583	78164	F.2	Currency and deposits	
एफ.3	शेयरों के अलावा अन्य प्रतिभूति									F.3	Securities other than shares	
एफ.4	ऋण	48242	33229	111287	163143	30328	61756	131086	84332	F.4	Loans	
एफ.5	शेयर और अन्य इक्विटी	68366	94814	134282	249389	106619	311705	277038	241707	F.5	Shares and other equity	
एफ.6	बीमा तकनीकी भंडार									F.6	Insurance technical reserves	
एफ.7	अन्य प्राप्त लेखा	2713	-2333	4344	5243	4498	-185	-12065	-11562	F.7	Other accounts receivable	

सामाजिक लेखांकन
मैट्रिक्स का योजनाबद्ध
प्रस्तुतीकरण

**SCHEMATIC
PRESENTATION OF
SOCIAL ACCOUNTING
MATRIX**

तालिका 15: एसएएम 2004-05 की योजनाबद्ध प्रस्तुतीकरण (रैंकरोड)														
लेखा (प्रस्तुतीकरण)	कोड	वस्तुओं और सेवाएं (उत्पाद)	1. उत्पादन (उद्योग)	II.1.1 आय उत्पत्ति (मूल्य संवर्धित श्रेणियां)	II.1.2 प्राथमिक आय का आवंटन (संस्थानिक सेक्टर)	II.2 आय का द्वितीयक वितरण (संस्थानिक सेक्टर)	II.4 आय का उपयोग (संस्थानिक सेक्टर)	III.1 पूंजी (संस्थानिक सेक्टर)	स्थायी पूंजी निर्माण (उद्योग)	III.2 वित्तीय (वित्तीय परिसंपत्तियां)	V. शेष विश्व II. वर्तमान	V. शेष विश्व III.1. पूंजी	विसंगतियां	कुल
		1	2	3	4	5	6	7	8	9	10	11	12	
वस्तुओं और सेवाएं (उत्पाद)	1	व्यापार और परिवहन लाभ	मध्यवर्ती उपभोग				अंतिम उपभोग व्यय	स्टॉक व कीमतों सामानों में परिवर्तन	सकल स्थायी पूंजी निर्माण		वस्तुओं और सेवाओं का निर्यात			
		0	3242456				2272026	121204	931028		569051		-25154	7110610
उत्पादन (उद्योग)	2	उत्पादन(आउटपुट) 6258862												6258862
आय उत्पत्ति (मूल्य संवर्धित श्रेणियां)	3	आधार कीमतों पर निवल संवर्धित मूल्य	2696515								आरओडब्लू से कर्मचारियों की क्षतिपूर्ति			2696515
प्राथमिक आय का आवंटन (संस्थानिक सेक्टर)	4	उत्पाद पर कर, आर्थिक सहायता घटाकर		आधार कीमतों पर निवल अर्जित आय	संपत्ति आय						संपत्ति आय, आरओडब्लू से आयात तथा उत्पादन पर कर, आर्थिक सहायता घटाकर	2100		2696515
		225803		2692549	273270						18538			3210159
आय का द्वितीयक वितरण (संस्थानिक सेक्टर)	5			निवल राष्ट्रीय आय	आय, धन आदि पर वर्तमान कर तथा वर्तमान स्थानांतरण						आय आदि पर वर्तमान कर तथा आरओडब्लू से वर्तमान स्थानांतरण			
				2899943	230390						94439			3224772
आय का उपयोग (संस्थानिक सेक्टर)	6			निवल प्रयोज्य आय	आरओडब्लू को पेंशन निधि पर निवल इक्विटी में परिवर्तन हेतु समायोजन						आरओडब्लू को पेंशन निधि पर निवल इक्विटी में परिवर्तन हेतु समायोजन			
				2991914										2991914
पूंजी (संस्थानिक सेक्टर)	7						कुल बचत	पूंजीगत स्थानांतरण		उधार राशि		आरओडब्लू से पूंजीगत स्थानांतरण		
							730812			12174		2762		745748
स्थायी पूंजी निर्माण (उद्योग)	8	स्थायी पूंजी का अवक्षय	319891					निवल स्थायी पूंजी निर्माण	611136					931028
वित्तीय (वित्तीय परिसंपत्तियां)	9							ऋण				आरओडब्लू का निवल ऋण		
												12174		12174
शेष विश्व, वर्तमान	10	सेवाओं और उत्पाद का आयात		आरओडब्लू हेतु कर्मचारियों की क्षतिपूर्ति	संपत्ति आय, आरओडब्लू से आयात तथा उत्पादन पर कर, आर्थिक सहायता	आय आदि पर वर्तमान कर तथा आरओडब्लू को वर्तमान स्थानांतरण	आय आदि पर वर्तमान कर तथा आरओडब्लू को वर्तमान स्थानांतरण	आरओडब्लू को पेंशन निधि पर निवल इक्विटी में परिवर्तन हेतु समायोजन						671426
		625945		6066	36947	2468								671426
शेष विश्व, पूंजी	11							आरओडब्लू को पूंजीगत स्थानांतरण			वर्तमान विदेश संतुलन			
								1598			13338			14936
विसंगतियां	12							-10924	11809		-26040			-25155
कुल		7110610	6258862	2698615	3210160	3224772	2991914	745748	931028	12174	671426	14936	-25154	

तालिका 15: एसएम 2005-06 की योजनाबद्ध प्रस्तुतीकरण (करोड़)														
लेखा (प्रस्तुतीकरण)	कोड	वस्तुओं और सेवाएं (उत्पाद)	1. उत्पादन (उद्योग)	II.1.1 आय उत्पत्ति (मूल्य संवर्धित श्रेणियां)	II.1.2 प्राथमिक आय का आवंटन (संस्थानिक सेक्टर)	II.2 आय का द्वितीयक वितरण (संस्थानिक सेक्टर)	II.4 आय का उपयोग (संस्थानिक सेक्टर)	III.1 पूंजी (संस्थानिक सेक्टर)	स्थायी पूंजी निर्माण (उद्योग)	III.2 वित्तीय (वित्तीय परिसंपत्तियां)	V. शेष विषय II. वर्तमान	V. शेष विषय III.1. पूंजी	विसंगतियां	कुल
			1	2	3	4	5	6	7	8	9	10	11	12
वस्तुओं और सेवाएं (उत्पाद)	1	इयापार और परिवहन लाभ	मध्यवर्ती उपभोग					अंतिम उपभोग व्यय	स्टॉक व कीमतों सामानों में परिवर्तन	सकल स्थायी पूंजी निर्माण		वस्तुओं और सेवाओं का निर्यात		
			0	3666781				2554321	145781	1120292		712087		-25647
उत्पादन (उद्योग)	2	उत्पादन(आउटपुट) 7114872												7114872
आय उत्पत्ति (मूल्य संवर्धित श्रेणियां)	3	आधार कीमतों पर निवल संवर्धित मूल्य	3084370									793		3085163
प्राथमिक आय का आवंटन (संस्थानिक सेक्टर)	4	उत्पाद पर कर, आर्थिक सहायता घटाकर		आधार कीमतों पर निवल अर्जित आय	संपत्ति आय							संपत्ति आय, आरओडब्लू से आयात तथा उत्पादन पर कर, आर्थिक सहायता घटाकर		
		245278		3081733	289211							27633		3643856
आय का द्वितीयक वितरण (संस्थानिक सेक्टर)	5				निवल राष्ट्रीय आय	आय, धन आदि पर वर्तमान कर तथा वर्तमान स्थानांतरण						आय आदि पर वर्तमान कर तथा आरओडब्लू से वर्तमान स्थानांतरण		
					3303532	291412						110596		3705540
आय का उपयोग (संस्थानिक सेक्टर)	6				निवल प्रयोज्य आय	पेंशन निधि पर निवल इक्विटी में परिवर्तन हेतु समायोजन						आरओडब्लू से पेंशन निधि पर निवल इक्विटी में परिवर्तन हेतु समायोजन		
						3412097								3412097
पूंजी (संस्थानिक सेक्टर)	7						कुल बचत	पूंजीगत स्थानांतरण		उधार राशि		पूंजीगत स्थानांतरण from ROW		
							871430			43736		2970		918136
स्थायी पूंजी निर्माण (उद्योग)	8	स्थायी पूंजी का अवक्षय						निवल स्थायी पूंजी निर्माण						
		363721						756571						1120292
वित्तीय (वित्तीय परिसंपत्तियां)	9							ऋण				आरओडब्लू का निवल ऋण		
												43736		43736
शेष विषय, वर्तमान	10	सेवाओं और उत्पाद का आयात		आरओडब्लू हेतु कर्मचारियों की क्षतिपूर्ति	संपत्ति आय, आरओडब्लू से आयात तथा उत्पादन पर कर, आर्थिक सहायता	आय आदि पर वर्तमान कर तथा आरओडब्लू को वर्तमान स्थानांतरण		आरओडब्लू को पेंशन निधि पर निवल इक्विटी में परिवर्तन हेतु समायोजन						
		813466		3430	51112	2031								870039
शेष विषय, पूंजी	11							आरओडब्लू को पूंजीगत स्थानांतरण				वर्तमान विदेश संतुलन		
								2103				44603		46706
विसंगतियां	12							-13654	13681			-25673		-25646
कुल		8173616	7114872	3085163	3643855	3705540	3412097	918136	1120292	43736	870039	46706	-25647	

तालिका 15: एसएम 2006-07 का योजनाबद्ध प्रस्तुतीकरण (करोड़)														
लेखा (प्रस्तुतीकरण)	कोड	वस्तुओं और सेवाएं (उत्पाद)	1. उत्पादन (उद्योग)	II.1.1 आय उत्पत्ति (मूल्य संवर्धित श्रेणियां)	II.1.2 प्राथमिक आय का आवंटन (संस्थानिक सेक्टर)	II.2 आय का द्वितीयक वितरण (संस्थानिक सेक्टर)	II.4 आय का उपयोग (संस्थानिक सेक्टर)	III.1 पूंजी (संस्थानिक सेक्टर)	स्थायी पूंजी निर्माण (उद्योग)	III.2 वित्तीय (वित्तीय परिसंपत्तियां)	V. शेष विश्व II. वर्तमान	V. शेष विश्व III.1. पूंजी	विसंगतियां	कुल
		1	2	3	4	5	6	7	8	9	10	11	12	
वस्तुओं और सेवाएं (उत्पाद)	1	व्यापार और परिवहन लाभ	मध्यवर्ती उपभोग				अंतिम उपभोग व्यय	स्टॉक व कीमतों सामानों में परिवर्तन	सकल स्थायी पूंजी निर्माण		वस्तुओं और सेवाओं का निर्यात			
		0	4423855				2920144	196810	1343774		904872		-30359	9759096
उत्पादन (उद्योग)	2	उत्पादन(आउटपुट) 8444791												8444791
आय उत्पत्ति (मूल्य संवर्धित श्रेणियां)	3		आधार कीमतों पर निवल संवर्धित मूल्य 3602207								आरओडब्लू से कर्मचारियों की क्षतिपूर्ति 1719			3603926
प्राथमिक आय का आवंटन (संस्थानिक सेक्टर)	4	उत्पाद पर कर, आर्थिक सहायता घटाकर 273770		आधार कीमतों पर निवल अर्जित आय 3599631	संपत्ति आय 336256						संपत्ति आय, आरओडब्लू से आयात तथा उत्पादन पर कर, आर्थिक सहायता घटाकर 40297			4249955
आय का द्वितीयक वितरण (संस्थानिक सेक्टर)	5			निवल राष्ट्रीय आय 3842743	आय, धन आदि पर वर्तमान कर तथा वर्तमान स्थानान्तरण 383075						आय आदि पर वर्तमान कर तथा आरओडब्लू से वर्तमान स्थानान्तरण 139173			4364991
आय का उपयोग (संस्थानिक सेक्टर)	6				निवल प्रयोज्य आय 3977351	पेंशन निधि पर निवल इक्विटी में परिवर्तन हेतु समायोजन					आरओडब्लू से पेंशन निधि पर निवल इक्विटी में परिवर्तन हेतु समायोजन			3977351
पूंजी (संस्थानिक सेक्टर)	7					कुल बचत		पूंजीगत स्थानान्तरण 1067180		उधार राशि 44383		पूंजीगत स्थानान्तरण from ROW 2864		1114427
स्थायी पूंजी निर्माण (उद्योग)	8	स्थायी पूंजी का अवक्षय 418729						निवल स्थायी पूंजी निर्माण 925045						1343774
वित्तीय (वित्तीय परिसंपत्तियां)	9							ऋण				आरओडब्लू का निवल ऋण 44383		44383
शेष विश्व, वर्तमान	10	सेवाओं और उत्पाद का आयात 1040535		आरओडब्लू हेतु कर्मचारियों की क्षतिपूर्ति 4295	संपत्ति आय, आरओडब्लू से आयात तथा उत्पादन पर कर, आर्थिक सहायता 70955	आय आदि पर वर्तमान कर तथा आरओडब्लू को वर्तमान स्थानान्तरण 4565		आरओडब्लू को पेंशन निधि पर निवल इक्विटी में परिवर्तन हेतु समायोजन						1120350
शेष विश्व, पूंजी	11							आरओडब्लू को पूंजीगत स्थानान्तरण 1723			वर्तमान विदेश संतुलन 45524			47247
विसंगतियां	12						-9973	-9151			-11235			-30358
कुल		9759096	8444791	3603926	4249955	4364991	3977351	1114427	1343774	44383	1120350	47247	-30359	

तालिका 15: एसएएम 2007-08 की योजनाबद्ध प्रस्तुतीकरण (करोड़)														
लेखा (प्रस्तुतीकरण)	कोड	वस्तुओं और सेवाएं (उत्पाद)	1. उत्पादन (उद्योग)	II.1.1 आय उत्पत्ति (मूल्य संवर्धित श्रेणियां)	II.1.2 प्राथमिक आय का आवंटन (संस्थानिक सेक्टर)	II.2 आय का द्वितीयक वितरण (संस्थानिक सेक्टर)	II.4 आय का उपयोग (संस्थानिक सेक्टर)	III.1 पूंजी (संस्थानिक सेक्टर)	स्थायी पूंजी निर्माण (उद्योग)	III.2 वित्तीय (वित्तीय परिसंपत्तियां)	V. शेष विश्व II. वर्तमान	V. शेष विश्व III.1. पूंजी	विसंगतियां	कुल
		1	2	3	4	5	6	7	8	9	10	11	12	
वस्तुओं और सेवाएं (उत्पाद)	1	व्यापार और परिवहन लाभ	मध्यवर्ती उपभोग				अंतिम उपभोग व्यय	स्टॉक व कीमतों सामानों में परिवर्तन	सकल स्थायी पूंजी निर्माण		वस्तुओं और सेवाओं का निर्यात			
		0	5124880				3353748	255126	1641673		1018907		-63255	11331078
उत्पादन (उद्योग)	2	उत्पादन(आउटपुट) 9784808												9784808
आय उत्पत्ति (मूल्य संवर्धित श्रेणियां)	3	आधार कीमतों पर निवल संवर्धित मूल्य	4175233								आरओडब्लू से कर्मचारियों की क्षतिपूर्ति	1849		4177082
प्राथमिक आय का आवंटन (संस्थानिक सेक्टर)	4	उत्पाद पर कर, आर्थिक सहायता घटाकर		आधार कीमतों पर निवल अर्जित आय	संपत्ति आय						संपत्ति आय, आरओडब्लू से आयात तथा उत्पादन पर कर, आर्थिक सहायता घटाकर			
		327161		4172680	383320						55451			4938612
आय का द्वितीयक वितरण (संस्थानिक सेक्टर)	5			निवल राष्ट्रीय आय	आय, धन आदि पर वर्तमान कर तथा वर्तमान स्थानान्तरण						आय आदि पर वर्तमान कर तथा आरओडब्लू से वर्तमान स्थानान्तरण			
				4481882	508003						174722			5164607
आय का उपयोग (संस्थानिक सेक्टर)	6			निवल प्रयोज्य आय	पेंशन निधि पर निवल इक्विटी में परिवर्तन हेतु समायोजन						आरओडब्लू से पेंशन निधि पर निवल इक्विटी में परिवर्तन हेतु समायोजन			
				4649383										4649383
पूंजी (संस्थानिक सेक्टर)	7						कुल बचत	पूंजीगत स्थानान्तरण		उधार राशि		पूंजीगत स्थानान्तरण from ROW		
							1351637			63478		3024		1418139
स्थायी पूंजी निर्माण (उद्योग)	8	स्थायी पूंजी का अवक्षय	484696					निवल स्थायी पूंजी निर्माण	1156978					1641673
वित्तीय (वित्तीय परिसंपत्तियां)	9							ऋण				आरओडब्लू का निवल ऋण		63479
												63479		63479
शेष विश्व, वर्तमान	10	सेवाओं और उत्पाद का आयात		आरओडब्लू हेतु कर्मचारियों की क्षतिपूर्ति	संपत्ति आय, आरओडब्लू से आयात तथा उत्पादन पर कर, आर्थिक सहायता	आय आदि पर वर्तमान कर तथा आरओडब्लू को वर्तमान स्थानान्तरण	आरओडब्लू को पेंशन निधि पर निवल इक्विटी में परिवर्तन हेतु समायोजन							
		1219109		4402	73410	7221								1304142
शेष विश्व, पूंजी	11							आरओडब्लू को पूंजीगत स्थानान्तरण			वर्तमान विदेश संतुलन			
								2073			64430			66503
विसंगतियां	12						-56002	3963			-11217			-63256
कुल		11331078	9784808	4177082	4938612	5164607	4649383	1418139	1641673	63478	1304142	66503	-63255	

तालिका 15: एसएम 2008-09 का योजनाबद्ध प्रस्तुतीकरण (करोड़)														
लेखा (प्रस्तुतीकरण)	कोड	वस्तुओं और सेवाएं (उत्पाद)	1. उत्पादन (उद्योग)	II.1.1 आय उत्पत्ति (मूल्य संवर्धित श्रेणियां)	II.1.2 प्राथमिक आय का आवंटन (संस्थानिक सेक्टर)	II.2 आय का द्वितीयक वितरण (संस्थानिक सेक्टर)	II.4 आय का उपयोग (संस्थानिक सेक्टर)	III.1 पूंजी (संस्थानिक सेक्टर)	स्थायी पूंजी निर्माण (उद्योग)	III.2 वित्तीय (वित्तीय परिसंपत्तियां)	V. शेष विश्व II. वर्तमान	V. शेष विश्व III.1. पूंजी	विसंगतियां	कुल
		1	2	3	4	5	6	7	8	9	10	11	12	
वस्तुओं और सेवाएं (उत्पाद)	1	व्यापार और परिवहन लाभ	मध्यवर्ती उपभोग				अंतिम उपभोग व्यय	स्टॉक व कीमतों सामानों में परिवर्तन	सकल स्थायी पूंजी निर्माण		वस्तुओं और सेवाओं का निर्यात			
		0	5912191				3864617	179004	1821099		1328765		50618	13156294
उत्पादन (उद्योग)	2	उत्पादन(आउटपुट) 11299749												11299749
आय उत्पत्ति (मूल्य संवर्धित श्रेणियां)	3	आधार कीमतों पर निवल संवर्धित मूल्य	4822361								आरओडब्लू से कर्मचारियों की क्षतिपूर्ति			
											3790			4826151
प्राथमिक आय का आवंटन (संस्थानिक सेक्टर)	4	उत्पाद पर कर, आर्थिक सहायता घटाकर		आधार कीमतों पर निवल अर्जित आय	संपत्ति आय						संपत्ति आय, आरओडब्लू से आयात तथा उत्पादन पर कर, आर्थिक सहायता घटाकर			
		242505		4820133	505509						61723			5629870
आय का द्वितीयक वितरण (संस्थानिक सेक्टर)	5			निवल राष्ट्रीय आय	आय, धन आदि पर वर्तमान कर तथा वर्तमान स्थानांतरण						आय आदि पर वर्तमान कर तथा आरओडब्लू से वर्तमान स्थानांतरण			
					5031943	570003					213877			5815823
आय का उपयोग (संस्थानिक सेक्टर)	6				निवल प्रयोज्य आय						आरओडब्लू से पेंशन निधि पर निवल इक्विटी में परिवर्तन हेतु समायोजन			
						5235152								5235152
पूंजी (संस्थानिक सेक्टर)	7						कुल बचत	पूंजीगत स्थानांतरण		उधार राशि		पूंजीगत स्थानांतरण from ROW		
							1237422			127632		3029		1368083
स्थायी पूंजी निर्माण (उद्योग)	8	स्थायी पूंजी का अवक्षय	565197					निवल स्थायी पूंजी निर्माण						1821099
								ऋण						
वित्तीय (वित्तीय परिसंपत्तियां)	9											आरओडब्लू का निवल ऋण		127631
														127631
शेष विश्व, वर्तमान	10	सेवाओं और उत्पाद का आयात		आरओडब्लू हेतु कर्मचारियों की क्षतिपूर्ति	संपत्ति आय, आरओडब्लू से आयात तथा उत्पादन पर कर, आर्थिक सहायता	आय आदि पर वर्तमान कर तथा आरओडब्लू को वर्तमान स्थानांतरण	आय आदि पर वर्तमान कर तथा आरओडब्लू को वर्तमान स्थानांतरण	आरओडब्लू को पेंशन निधि पर निवल इक्विटी में परिवर्तन हेतु समायोजन						
		1614040		6018	92418	10668								1723144
शेष विश्व, पूंजी	11							आरओडब्लू को पूंजीगत स्थानांतरण			वर्तमान विदेश संतुलन			
								1900			128760			130660
विसंगतियां	12						133113	-68723			-13771			50619
कुल		13156294	11299749	4826151	5629870	5815823	5235152	1368083	1821099	127632	1723144	130660	50618	

तालिका 15: एसएएम 2009-10 की योजनाबद्ध प्रस्तुतीकरण (करोड़)														
लेखा (प्रस्तुतीकरण)	कोड	वस्तुओं और सेवाएं (उत्पाद)	1. उत्पादन (उद्योग)	II.1.1 आय उत्पत्ति (मूल्य संवर्धित श्रेणियां)	II.1.2 प्राथमिक आय का आवंटन (संस्थानिक सेक्टर)	II.2 आय का द्वितीयक वितरण (संस्थानिक सेक्टर)	II.4 आय का उपयोग (संस्थानिक सेक्टर)	III.1 पूंजी (संस्थानिक सेक्टर)	स्थायी पूंजी निर्माण (उद्योग)	III.2 वित्तीय (वित्तीय परिसंपत्तियां)	V. शेष विषय II. वर्तमान	V. शेष विषय III.1. पूंजी	विसंगतियां	कुल
			1	3	4	5	6	7	8	9	10	11	12	
वस्तुओं और सेवाएं (उत्पाद)	1	इयापार और परिवहन लाभ	मध्यवर्ती उपभोग				अंतिम उपभोग व्यय	स्टॉक व कीमतों सामानों में परिवर्तन	सकल स्थायी पूंजी निर्माण		वस्तुओं और सेवाओं का निर्यात			
			0	6648338			4478717	295483	2055772		1298780		-3786	14773304
उत्पादन (उद्योग)	2	उत्पादन(आउटपुट) 12851749												12851749
आय उत्पत्ति (मूल्य संवर्धित श्रेणियां)	3	आधार कीमतों पर निवल संवर्धित मूल्य	5543613								आरओडब्लू से कर्मचारियों की क्षतिपूर्ति			
											4333			5547946
प्राथमिक आय का आवंटन (संस्थानिक सेक्टर)	4	उत्पाद पर कर, आर्थिक सहायता घटाकर		आधार कीमतों पर निवल अर्जित आय	संपत्ति आय						संपत्ति आय, आरओडब्लू से आयात तथा उत्पादन पर कर, आर्थिक सहायता घटाकर			
		274416		5539893	563171						57689			6435169
आय का द्वितीयक वितरण (संस्थानिक सेक्टर)	5			निवल राष्ट्रीय आय	आय, धन आदि पर वर्तमान कर तथा वर्तमान स्थानांतरण						आय आदि पर वर्तमान कर तथा आरओडब्लू से वर्तमान स्थानांतरण			
					5780028	592120					255841			6627989
आय का उपयोग (संस्थानिक सेक्टर)	6			निवल प्रयोज्य आय	पेंशन निधि पर निवल इक्विटी में परिवर्तन हेतु समायोजन						आरओडब्लू से पेंशन निधि पर निवल इक्विटी में परिवर्तन हेतु समायोजन			
					6027141									6027141
पूंजी (संस्थानिक सेक्टर)	7						कुल बचत	पूंजीगत स्थानांतरण		उधार राशि		पूंजीगत स्थानांतरण from ROW		
							1522539			179630		3403		1705572
स्थायी पूंजी निर्माण (उद्योग)	8	स्थायी पूंजी का अवक्षय						निवल स्थायी पूंजी निर्माण						
		659799						1395972						2055772
वित्तीय (वित्तीय परिसंपत्तियां)	9							ऋण				आरओडब्लू का निवल ऋण		
												179630		179630
शेष विषय, वर्तमान	10	सेवाओं और उत्पाद का आयात		आरओडब्लू हेतु कर्मचारियों की क्षतिपूर्ति	संपत्ति आय, आरओडब्लू से आयात तथा उत्पादन पर कर, आर्थिक सहायता	आय आदि पर वर्तमान कर तथा आरओडब्लू को वर्तमान स्थानांतरण	आरओडब्लू को पेंशन निधि पर निवल इक्विटी में परिवर्तन हेतु समायोजन							1755889
		1647139		8053	91969	8728								
शेष विषय, पूंजी	11							आरओडब्लू को पूंजीगत स्थानांतरण			वर्तमान विदेश संतुलन			
								2239			180794			183033
विसंगतियां	12						25885	11878			-41548			-3786
कुल		14773304	12851750	5547946	6435168	6627989	6027141	1705572	2055772	179630	1755889	183033	-3786	

तालिका 15: एसएम 2010-11 की योजनाबद्ध प्रस्तुतीकरण (करोड़)														
लेखा (प्रस्तुतीकरण)	कोड	वस्तुओं और सेवाएं (उत्पाद)	1. उत्पादन (उद्योग)	II.1.1 आय उत्पत्ति (मूल्य संवर्धित श्रेणियां)	II.1.2 प्राथमिक आय का आवंटन (संस्थानिक सेक्टर)	II.2 आय का द्वितीयक वितरण (संस्थानिक सेक्टर)	II.4 आय का उपयोग (संस्थानिक सेक्टर)	III.1 पूंजी (संस्थानिक सेक्टर)	स्थायी पूंजी निर्माण (उद्योग)	III.2 वित्तीय (वित्तीय परिसंपत्तियां)	V. शेष विध्व. वर्तमान	V. शेष विध्व. III.1. पूंजी	विसंगतियां	कुल
		1	2	3	4	5	6	7	8	9	10	11	12	
वस्तुओं और सेवाएं (उत्पाद)	1	व्यापार और परिवहन लाभ	मध्यवर्ती उपभोग				अंतिम उपभोग व्यय	स्टॉक व कीमतों सामानों में परिवर्तन	सकल स्थायी पूंजी निर्माण		वस्तुओं और सेवाओं का निर्यात			
		0	7901582				5240922	407949	2474464		1710193		11967	17747077
उत्पादन (उद्योग)	2	उत्पादन (आउटपुट)												15292639
		15292639												15292639
आय उत्पत्ति (मूल्य संवर्धित श्रेणियां)	3	आधार कीमतों पर निवल संवर्धित मूल्य									आरओडब्लू से कर्मचारियों की क्षतिपूर्ति			
			6628257								5079			6633336
प्राथमिक आय का आवंटन (संस्थानिक सेक्टर)	4	उत्पाद पर कर, आर्थिक सहायता घटाकर		आधार कीमतों पर निवल अर्जित आय	संपत्ति आय						संपत्ति आय, आरओडब्लू से आयात तथा उत्पादन पर कर, आर्थिक सहायता घटाकर			
		404256		6624270	678948						38591			7746065
आय का द्वितीयक वितरण (संस्थानिक सेक्टर)	5			निवल राष्ट्रीय आय	आय, धन आदि पर वर्तमान कर तथा वर्तमान स्थानांतरण						आय आदि पर वर्तमान कर तथा आरओडब्लू से वर्तमान			
					6950706	718698					253349			7922753
आय का उपयोग (संस्थानिक सेक्टर)	6				निवल प्रयोज्य आय	पेंशन निधि पर निवल इक्विटी में परिवर्तन हेतु समायोजन					आरओडब्लू से पेंशन निधि पर निवल इक्विटी में परिवर्तन हेतु समायोजन			
						7192707								7192707
पूंजी (संस्थानिक सेक्टर)	7						कुल बचत	पूंजीगत स्थानांतरण		उधार राशि		पूंजीगत स्थानांतरण from ROW		
								1889133		219653		2934		2111721
स्थायी पूंजी निर्माण (उद्योग)	8	स्थायी पूंजी का अवक्षय						निवल स्थायी पूंजी निर्माण						2474464
		762800						1711664						2474464
वित्तीय (वित्तीय परिसंपत्तियां)	9							ऋण			आरओडब्लू का निवल ऋण			219653
											219653			219653
शेष विध्व. वर्तमान	10	सेवाओं और उत्पाद का आयात		आरओडब्लू हेतु कर्मचारियों की क्षतिपूर्ति	संपत्ति आय, आरओडब्लू से आयात तथा उत्पादन पर कर, आर्थिक	आय आदि पर वर्तमान कर तथा आरओडब्लू को वर्तमान		आरओडब्लू को पेंशन निधि पर निवल इक्विटी में परिवर्तन हेतु समायोजन						2187007
		2050182		9066	116411	11348								2187007
शेष विध्व. पूंजी	11							आरओडब्लू को पूंजीगत स्थानांतरण			वर्तमान विदेश संतुलन			
								2872			219715			222587
विसंगतियां	12						62652	-10764			-39920			11968
कुल		17747077	15292639	6633336	7746065	7922753	7192707	2111721	2474464	219653	2187007	222587	11967	

तालिका 15: एसएएम 2011-12 की योजनाबद्ध प्रस्तुतीकरण (करोड़)														
लेखा (प्रस्तुतीकरण)	कोड	वस्तुओं और सेवाएं (उत्पाद)	1. उत्पादन (उद्योग)	II.1.1 आय उत्पत्ति (मूल्य संवर्धित श्रेणियां)	II.1.2 प्राथमिक आय का आवंटन (संस्थानिक सेक्टर)	II.2 आय का द्वितीयक वितरण (संस्थानिक सेक्टर)	II.4 आय का उपयोग (संस्थानिक सेक्टर)	III.1 पूंजी (संस्थानिक सेक्टर)	स्थायी पूंजी निर्माण (उद्योग)	III.2 वित्तीय (वित्तीय परिसंपत्तियां)	V. शेष विश्व वर्तमान	V. शेष विश्व पूंजी III.1.	विसंगतियां	कुल
		1	2	3	4	5	6	7	8	9	10	11	12	
वस्तुओं और सेवाएं (उत्पाद)	1	इयापार और परिवहन लाभ	मध्यवर्ती उपभोग				अंतिम उपभोग व्यय	स्टॉक व कीमतों सामानों में परिवर्तन	सकल स्थायी पूंजी निर्माण		वस्तुओं और सेवाओं का निर्यात			
		0	9004334				6098896	432352	2749071		2143647		273435	20701735
उत्पादन (उद्योग)	2	उत्पादन(आउटपुट) 17501333												17501333
आय उत्पत्ति (मूल्य संवर्धित श्रेणियां)	3		आधार कीमतों पर निवल संवर्धित मूल्य 7620270								आरओडब्लू से कर्मचारियों की क्षतिपूर्ति			
											11798			7632068
प्राथमिक आय का आवंटन (संस्थानिक सेक्टर)	4	उत्पाद पर कर, आर्थिक सहायता घटाकर		आधार कीमतों पर निवल अर्जित आय	संपत्ति आय						संपत्ति आय, आरओडब्लू से आयात तथा उत्पादन पर कर, आर्थिक सहायता घटाकर			
		477948		7622457	785801						36573			8922779
आय का द्वितीयक वितरण (संस्थानिक सेक्टर)	5			निवल राष्ट्रीय आय	आय, धन आदि पर वर्तमान कर तथा वर्तमान स्थानान्तरण						आय आदि पर वर्तमान कर तथा आरओडब्लू से वर्तमान स्थानान्तरण			
					8021387	790593					317629			9129609
आय का उपयोग (संस्थानिक सेक्टर)	6			निवल प्रयोज्य आय	पेंशन निधि पर निवल इक्विटी में परिवर्तन हेतु समायोजन						आरओडब्लू से पेंशन निधि पर निवल इक्विटी में परिवर्तन हेतु समायोजन			
						8326289								8326289
पूंजी (संस्थानिक सेक्टर)	7						कुल बचत	पूंजीगत स्थानान्तरण		उधार राशि		पूंजीगत स्थानान्तरण from ROW		
								1888560		375971		3115		2267645
स्थायी पूंजी निर्माण (उद्योग)	8	स्थायी पूंजी का अवक्षय						निवल स्थायी पूंजी निर्माण						
		876730						1872341						2749071
वित्तीय (वित्तीय परिसंपत्तियां)	9							ऋण				आरओडब्लू का निवल ऋण		
												375970		375970
शेष विश्व, वर्तमान	10	सेवाओं और उत्पाद का आयात		आरओडब्लू हेतु कर्मचारियों की क्षतिपूर्ति	संपत्ति आय, आरओडब्लू से आयात तथा उत्पादन पर कर, आर्थिक सहायता	आय आदि पर वर्तमान कर तथा आरओडब्लू को वर्तमान स्थानान्तरण	आय आदि पर वर्तमान कर तथा आरओडब्लू को वर्तमान स्थानान्तरण	आरओडब्लू को पेंशन निधि पर निवल इक्विटी में परिवर्तन हेतु समायोजन						
		2722454		9611	115590	12727								2860382
शेष विश्व, पूंजी	11							आरओडब्लू को पूंजीगत स्थानान्तरण			वर्तमान विदेश संतुलन			
								2911			376174			379085
विसंगतियां	12							-39959			-25439			273435
कुल		20701735	17501334	7632068	8922778	9129609	8326289	2267645	2749071	375971	2860382	379085	273435	

Table 15: Schematic presentation of a SAM 2004-05 (₹crore)														
Account (Classification)	Codes	Goods and services (products)	1. Production (industries)	II.1.1 Generation of income (value added)	II.1.2 Allocation of primary income (institutional)	II.2 Secondary distribution of income (institutional)	II.4 Use of income (institutional sectors)	III.1 Capital (institutional sectors)	Fixed Capital formation (industries)	III.2 Financial (financial assets)	V. Rest of the world II. current	V. Rest of the world III.1. Capital	discrepancies	Total
		1	2	3	4	5	6	7	8	9	10	11	12	
Goods and services (products)	1	Trade and transport maroins	Intermediate consumption				Final consumption expenditure	Change in inventories+valuables	Gross fixed capital formation		Exports of goods and services			
		0	3242456				2272026	121204	931028		569051		-25154	7110610
Production (industries)	2	Output												6258862
		6258862												
Generation of income (value added categories)	3		Net value added at basic prices								Compensation of employees from ROW			
			2696515								2100			2698615
Allocation primary income (institutional sectors)	4	Taxes on products less subsidies		Net generated income at basic prices	Property income						Property income and taxes less subsidies on prod. And imports from ROW			
		225803		2692549	273270						18538			3210159
Secondary distribution of income (institutional sectors)	5				Net national income	Current taxes on income, wealth etc. and curr.transfers					Current taxes on income etc. and curr.transfers from ROW			
					2899943	230390					94439			3224772
Use of income (institutional sectors)	6					Net disposable income	Adj. for change in net equity hh.on pension funds				Adj. for change in net equity hh.on pension funds from ROW			
						2991914								2991914
Capital (institutional sectors)	7						Net savings	Capital transfers		Borrowings		Capital transfers from ROW		
							730812			12174		2762		745748
Fixed capital formation (industries)	8		Consumption of fixed capital					Net fixed capital formation						
			319891					611136						931028
Financial (financial assets)	9							Lending				Net lending of ROW		
												12174		12174
Rest of the world, current	10	Imports of goods & services		Compensation of employees to ROW	Property income and taxes less subsidies on prod. And imports to ROW	Current taxes on income etc. and curr.transfers to ROW	Adj. for change in net equity hh.on pension funds to ROW							
		625945		6066	36947	2468								671426
Rest of the world, Capital	11							Capital transfers to ROW			Current external balance			
								1598			13338			14936
discrepancies	12							-10924	11809		-26040			-25155
Total		7110610	6258862	2698615	3210159	3224772	2991914	745748	931028	12174	671426	14936	-25154	

Table 15: Schematic presentation of a SAM 2005-2006 (₹crore)														
Account (Classification)	Codes	Goods and services (products)	1. Production (industries)	II.1.1 Generation of income (value added)	II.1.2 Allocation of primary income (institutional sectors)	II.2 Secondary distribution of income (institutional)	II.4 Use of income (institutional sectors)	III.1 Capital (institutional sectors)	Fixed Capital formation (industries)	III.2 Financial (financial assets)	V. Rest of the world II. current	V. Rest of the world III.1. Capital	discrepancies	Total
		1	2	3	4	5	6	7	8	9	10	11	12	
Goods and services (products)	1	Trade and transport margins	Intermediate consumption				Final consumption expenditure	Change in inventories+valuables	Gross fixed capital formation		Exports of goods and services			
		0	3666781				2554321	145781	1120292		712087		-25647	8173616
Production (industries)	2	Output												7114872
		7114872												
Generation of income (value added categories)	3	Net value added at basic prices									Compensation of employees from ROW			
		3084370									793			3085163
Allocation primary income (institutional sectors)	4	Taxes on products less subsidies	Net generated income at basic prices	Property income							Property income and taxes less subsidies on prod. And imports from ROW			
		245278	3081733	289211							27633			3643856
Secondary distribution of income (institutional sectors)	5		Net national income	Current taxes on income, wealth etc. and curr.transfers							Current taxes on income etc. and curr.transfers from ROW			
				3303532	291412						110596			3705540
Use of income (institutional sectors)	6		Net disposable income	Adj.for change in net equity hh.on pension funds							Adj.for change in net equity hh.on pension funds from ROW			
				3412097										3412097
Capital (institutional sectors)	7		Net savings	Capital transfers						Borrowings		Capital transfers from ROW		
			871430							43736		2970		918136
Fixed capital formation (industries)	8	Consumption of fixed capital						Net fixed capital formation						
		363721						756571						1120292
Financial (financial assets)	9							Lending				Net lending of ROW		
												43736		43736
Rest of the world, current	10	Imports of goods & services	Compensation of employees to ROW	Property income and taxes less subsidies on prod. And imports to ROW	Current taxes on income etc. and curr.transfers to ROW	Adj.for change in net equity hh.on pension funds to ROW								
		813466	3430	51112	2031									870039
Rest of the world, Capital	11							Capital transfers to ROW			Current external balance			
								2103			44603			46706
discrepancies	12							-13654	13681		-25673			-25646
Total		8173616	7114872	3085163	3643856	3705540	3412097	918136	1120292	43736	870039	46706	-25647	

Table 15: Schematic presentation of a SAM 2006-2007 (₹crore)

Account (Classification)	Codes	Goods and services (products)	1. Production (industries)	II.1.1 Generation of income (value added)	II.1.2 Allocation of primary income (institutional sectors)	II.2 Secondary distribution of income (institutional sectors)	II.4 Use of income (institutional sectors)	III.1 Capital (institutional sectors)	Fixed Capital formation (industries)	III.2 Financial (financial assets)	V. Rest of the world II. current	V. Rest of the world III.1. Capital	discrepancies	Total
		1	2	3	4	5	6	7	8	9	10	11	12	
Goods and services (products)	1	Trade and transport marains	Intermediate consumption				Final consumption expenditure	Change in inventories+valuables	Gross fixed capital formation		Exports of goods and services			
		0	4423855				2920144	196810	1343774		904872		-30359	9759096
Production (industries)	2	Output												8444791
		8444791												
Generation of income (value added categories)	3		Net value added at basic prices								Compensation of employees from ROW			
			3602207								1719			3603926
Allocation primary income (institutional sectors)	4	Taxes on products less subsidies		Net generated income at basic prices	Property income						Property income and taxes less subsidies on prod. And imports from ROW			
		273770		3599631	336256						40297			4249955
Secondary distribution of income (institutional sectors)	5				Net national income	Current taxes on income, wealth etc. and curr.transfers					Current taxes on income etc. and curr.transfers from ROW			
					3842743	383075					139173			4364991
Use of income (institutional sectors)	6					Net disposable income	Adj.for change in net equity hh.on pension funds				Adj.for change in net equity hh.on pension funds from ROW			
						3977351								3977351
Capital (institutional sectors)	7						Net savings	Capital transfers		Borrowings		Capital transfers from ROW		
							1067180			44383		2864		1114427
Fixed capital formation (industries)	8		Consumption of fixed capital					Net fixed capital formation						
			418729					925045						1343774
Financial (financial assets)	9							Lending				Net lending of ROW		
												44383		44383
Rest of the world, current	10	Imports of goods & services		Compensation of employees to ROW	Property income and taxes less subsidies on prod. And imports to ROW	Current taxes on income etc. and curr.transfers to ROW	Adj.for change in net equity hh.on pension funds to ROW							
		1040535		4295	70955	4565								1120350
Rest of the world, Capital	11							Capital transfers to ROW			Current external balance			
								1723			45524			47247
discrepancies	12							-9973	-9151		-11235			-30358
Total		9759096	8444791	3603926	4249955	4364991	3977351	1114427	1343774	44383	1120350	47247	-30359	

Table 15: Schematic presentation of a SAM 2007-2008 (₹crore)														
Account (Classification)	Codes	Goods and services (products)	1. Production (industries)	II.1.1 Generation of income (value added)	II.1.2 Allocation of primary income (institutional)	II.2 Secondary distribution of income (institutional)	II.4 Use of income (institutional sectors)	III.1 Capital (institutional sectors)	Fixed Capital formation (industries)	III.2 Financial (financial assets)	V. Rest of the world II. current	V. Rest of the world III.1. Capital	discrepancies	Total
		1	2	3	4	5	6	7	8	9	10	11	12	
Goods and services (products)	1	Trade and transport margins	Intermediate consumption				Final consumption expenditure	Change in inventories+valuables	Gross fixed capital formation		Exports of goods and services			
		0	5124880				3353748	255126	1641673		1018907		-63255	11331078
Production (industries)	2	Output												9784808
		9784808												
Generation of income (value added categories)	3		Net value added at basic prices								Compensation of employees from ROW			
			4175233								1849			4177082
Allocation primary income (institutional sectors)	4	Taxes on products less subsidies		Net generated income at basic prices	Property income						Property income and taxes less subsidies on prod. And imports from ROW			
		327161		4172680	383320						55451			4938612
Secondary distribution of income (institutional sectors)	5				Net national income	Current taxes on income, wealth etc. and curr.transfers					Current taxes on income etc. and curr.transfers from ROW			
					4481882	508003					174722			5164607
Use of income (institutional sectors)	6					Net disposable income	Adj.for change in net equity hh.on pension funds				Adj.for change in net equity hh.on pension funds from ROW			
						4649383								4649383
Capital (institutional sectors)	7						Net savings	Capital transfers		Borrowings		Capital transfers from ROW		
							1351637			63478		3024		1418139
Fixed capital formation (industries)	8		Consumption of fixed capital					Net fixed capital formation						
			484696					1156978						1641673
Financial (financial assets)	9							Lending				Net lending of ROW		
												63479		63479
Rest of the world, current	10	Imports of goods & services		Compensation of employees to ROW	Property income and taxes less subsidies on prod. And imports to ROW	Current taxes on income etc. and curr.transfers to ROW	Adj.for change in net equity hh.on pension funds to ROW							
		1219109		4402	73410	7221								1304142
Rest of the world, Capital	11							Capital transfers to ROW			Current external balance			
								2073			64430			66503
discrepancies	12						-56002	3963			-11217			-63256
Total		11331078	9784808	4177082	4938612	5164607	4649383	1418139	1641673	63478	1304142	66503	-63255	

Table 15: Schematic presentation of a SAM 2008-2009 (₹crore)														
Account (Classification)	Codes	Goods and services (products)	1. Production (industries)	II.1.1 Generation of income (value added)	II.1.2 Allocation of primary income (institutional sectors)	II.2 Secondary distribution of income (institutional)	II.4 Use of income (institutional sectors)	III.1 Capital (institutional sectors)	Fixed Capital formation (industries)	III.2 Financial (financial assets)	V. Rest of the world II. current	V. Rest of the world III.1. Capital	discrepancies	Total
		1	2	3	4	5	6	7	8	9	10	11	12	
Goods and services (products)	1	Trade and transport margins	Intermediate consumption	5912191			Final consumption expenditure	Change in inventories+valuables	3864617	179004	Gross fixed capital formation	1821099	Exports of goods and services	1328765
		0												50618
Production (industries)	2	Output												11299749
		11299749												
Generation of income (value added categories)	3	Net value added at basic prices		4822361									Compensation of employees from ROW	
														3790
														4826151
Allocation primary income (institutional sectors)	4	Taxes on products less subsidies			Net generated income at basic prices	Property income							Property income and taxes less subsidies on prod. And imports from ROW	
		242505			4820133	505509								61723
														5629870
Secondary distribution of income (institutional sectors)	5				Net national income	Current taxes on income, wealth etc. and curr.transfers							Current taxes on income etc. and curr.transfers from ROW	
														213877
						5031943								5815823
Use of income (institutional sectors)	6					Net disposable income	Adj.for change in net equity hh.on pension funds						Adj.for change in net equity hh.on pension funds from ROW	
														5235152
Capital (institutional sectors)	7						Net savings	Capital transfers			Borrowings		Capital transfers from ROW	
									1237422		127632			3029
														1368083
Fixed capital formation (industries)	8		Consumption of fixed capital							Net fixed capital formation				
														1821099
			565197							1255901				
Financial (financial assets)	9									Lending			Net lending of ROW	
														127631
														127631
Rest of the world, current	10	Imports of goods & services		Compensation of employees to ROW	Property income and taxes less subsidies on prod. And imports to ROW	Current taxes on income etc. and curr.transfers to ROW	Adj.for change in net equity hh.on pension funds to ROW							
		1614040		6018	92418	10668								1723144
Rest of the world, Capital	11							Capital transfers to ROW				Current external balance		
									1900			128760		130660
discrepancies	12							133113	-68723			-13771		50619
Total		13156294	11299749	4826151	5629870	5815823	5235152	1368083	1821099	127632	127632	1723144	130660	50618

Table 15: Schematic presentation of a SAM 2009-2010 (₹crore)														
Account (Classification)	Codes	Goods and services (products)	1. Production (industries)	II.1.1 Generation of income (value added)	II.1.2 Allocation of primary income (institutional sectors)	II.2 Secondary distribution of income (institutional)	II.4 Use of income (institutional sectors)	III.1 Capital (institutional sectors)	Fixed Capital formation (industries)	III.2 Financial (financial assets)	V. Rest of the world II. current	V. Rest of the world III.1. Capital	discrepancies	Total
		1	2	3	4	5	6	7	8	9	10	11	12	
Goods and services (products)	1	Trade and transport margins 0	Intermediate consumption 6648338				Final consumption expenditure 4478717	Change in inventories+valuables 295483	Gross fixed capital formation 2055772		Exports of goods and services 1298780		-3786	14773304
Production (industries)	2	Output 12851749												12851749
Generation of income (value added categories)	3		Net value added at basic prices 5543613								Compensation of employees from ROW 4333			5547946
Allocation primary income (institutional sectors)	4	Taxes on products less subsidies 274416		Net generated income at basic prices 5539893	Property income 563171						Property income and taxes less subsidies on prod. And 57689			6435169
Secondary distribution of income (institutional sectors)	5				Net national income 5780028	Current taxes on income, wealth etc. and curr.transfers 592120					Current taxes on income etc. and curr.transfers from ROW 255841			6627989
Use of income (institutional sectors)	6					Net disposable income 6027141	Adj.for change in net equity hh.on pension funds				Adj.for change in net equity hh.on pension funds from ROW			6027141
Capital (institutional sectors)	7						Net savings 1522539	Capital transfers		Borrowings 179630		Capital transfers from ROW 3403		1705572
Fixed capital formation (industries)	8		Consumption of fixed capital 659799					Net fixed capital formation 1395972						2055772
Financial (financial assets)	9							Lending				Net lending of ROW 179630		179630
Rest of the world, current	10	Imports of goods & services 1647139		Compensation of employees to ROW 8053	Property income and taxes less subsidies on prod. And imports to ROW 91969	Current taxes on income etc. and curr.transfers to ROW 8728	Adj.for change in net equity hh.on pension funds to ROW							1755889
Rest of the world, Capital	11							Capital transfers to ROW 2239			Current external balance 180794			183033
discrepancies	12						25885	11878			-41548			-3786
Total		14773304	12851750	5547946	6435168	6627989	6027141	1705572	2055772	179630	1755889	183033	-3786	

Table 15: Schematic presentation of a SAM 2010-2011 (₹crore)														
Account (Classification)	Codes	Goods and services (products)	1. Production (industries)	II.1.1 Generation of income (value added)	II.1.2 Allocation of primary income (institutional sectors)	II.2 Secondary distribution of income (institutional)	II.4 Use of income (institutional sectors)	III.1 Capital (institutional sectors)	Fixed Capital formation (industries)	III.2 Financial (financial assets)	V. Rest of the world II. current	V. Rest of the world III.1. Capital	discrepancies	Total
		1	2	3	4	5	6	7	8	9	10	11	12	
Goods and services (products)	1	Trade and transport margins 0	Intermediate consumption 7901582				Final consumption expenditure 5240922	Change in inventories+valuables 407949	Gross fixed capital formation 2474464		Exports of goods and services 1710193		11967	17747077
Production (industries)	2	Output 15292639												15292639
Generation of income (value added categories)	3		Net value added at basic prices 6628257								Compensation of employees from ROW 5079			6633336
Allocation primary income (institutional sectors)	4	Taxes on products less subsidies 404256		Net generated income at basic prices 6624270	Property income 678948						Property income and taxes less subsidies on prod. And 38591			7746065
Secondary distribution of income (institutional sectors)	5				Net national income 6950706	Current taxes on income, wealth etc. and curr.transfers 718698					Current taxes on income etc. and curr.transfers from ROW 253349			7922753
Use of income (institutional sectors)	6					Net disposable income 7192707	Adj.for change in net equity hh.on pension funds				Adj.for change in net equity hh.on pension funds from ROW			7192707
Capital (institutional sectors)	7						Net savings 1889133	Capital transfers		Borrowings 219653		Capital transfers from ROW 2934		2111721
Fixed capital formation (industries)	8		Consumption of fixed capital 762800					Net fixed capital formation 1711664						2474464
Financial (financial assets)	9							Lending				Net lending of ROW 219653		219653
Rest of the world, current	10	Imports of goods & services 2050182		Compensation of employees to ROW 9066	Property income and taxes less subsidies on prod. And imports to ROW 116411	Current taxes on income etc. and curr.transfers to ROW 11348	Adj.for change in net equity hh.on pension funds to ROW							2187007
Rest of the world, Capital	11							Capital transfers to ROW 2872			Current external balance 219715			222587
discrepancies	12						62652	-10764			-39920			11968
Total		17747077	15292639	6633336	7746065	7922753	7192707	2111721	2474464	219653	2187007	222587	11967	

Table 15: Schematic presentation of a SAM 2011-12 (₹crore)														
Account (Classification)	Codes	Goods and services (products)	1. Production (industries)	II.1.1 Generation of income (value added)	II.1.2 Allocation of primary income (institutional sectors)	II.2 Secondary distribution of income (institutional)	II.4 Use of income (institutional sectors)	III.1 Capital (institutional sectors)	Fixed Capital formation (industries)	III.2 Financial (financial assets)	V. Rest of the world II. current	V. Rest of the world III.1. Capital	discrepancies	Total
		1	2	3	4	5	6	7	8	9	10	11	12	
Goods and services (products)	1	Trade and transport margins 0	Intermediate consumption 9004334				Final consumption expenditure 6098896	Change in inventories+valuables 432352	Gross fixed capital formation 2749071		Exports of goods and services 2143647		273435	20701735
Production (industries)	2	Output 17501333												17501333
Generation of income (value added categories)	3		Net value added at basic prices 7620270								Compensation of employees from ROW 11798			7632068
Allocation primary income (institutional sectors)	4	Taxes on products less subsidies 477948		Net generated income at basic prices 7622457	Property income 785801						Property income and taxes less subsidies on prod. And 36573			8922779
Secondary distribution of income (institutional sectors)	5				Net national income 8021387	Current taxes on income, wealth etc. and curr.transfers 790593					Current taxes on income etc. and curr.transfers from ROW 317629			9129609
Use of income (institutional sectors)	6					Net disposable income 8326289	Adj.for change in net equity hh.on pension funds				Adj.for change in net equity hh.on pension funds from ROW			8326289
Capital (institutional sectors)	7						Net savings 1888560	Capital transfers		Borrowings 375971		Capital transfers from ROW 3115		2267645
Fixed capital formation (industries)	8		Consumption of fixed capital 876730					Net fixed capital formation 1872341						2749071
Financial (financial assets)	9							Lending				Net lending of ROW 375970		375970
Rest of the world, current	10	Imports of goods & services 2722454		Compensation of employees to ROW 9611	Property income and taxes less subsidies on prod. And imports to ROW 115590	Current taxes on income etc. and curr.transfers to ROW 12727	Adj.for change in net equity hh.on pension funds to ROW							2860382
Rest of the world, Capital	11							Capital transfers to ROW 2911			Current external balance 376174			379085
discrepancies	12						338833	-39959			-25439			273435
Total		20701735	17501334	7632068	8922778	9129609	8326289	2267645	2749071	375971	2860382	379085	273435	

संस्थानिक
सेक्टर लेखा

**INSTITUTIONAL SECTOR
ACCOUNTS**

तालिका 16: - संस्थानिक सेक्टर द्वारा आय उत्पत्ति लेखा तथा उत्पादन Table 16: - Production and Generation of income account by institutional sectors

2004-05	(₹ करोड़)		(₹ crore)			
मद विवरण	वित्तीय निगम	गैर-वित्तीय निगम	सामान्य सरकार	परिवार (एनपीआईए सपच सहित)	कुल अर्थव्यवस्था	Item Description
	Financial Corporations	Non-Financial Corporations	General Government	Households(including NPISH's)	Total Economy	
1	2	3	4	5	6	1

I: उत्पादन लेखा

I: Production Account

<u>संसाधन</u>		<u>RESOURCES</u>				
मूल कीमत, उत्पादन (अन्यथा, कृपया निर्दिष्ट करें)	185808	2592285	497764	2983004	6258862	Output, in basic prices (otherwise, please specify)
<u>उपयोग</u>		<u>USES</u>				
घटाएं: क्रेता की कीमतों में, मध्यवर्ती उपभोग	34597	1786655	134018	1287185	3242455	Less: Intermediate consumption, in purchaser's prices
मूल कीमतों पर सकल देशीय उत्पाद	151211	805631	363746	1695819	3016406	GROSS DOMESTIC PRODUCT at basic prices
घटाएं: स्थायी पूंजी का अवक्षय	2986	158531	47338	111036	319891	Less: Consumption of fixed capital
मूल कीमतों पर निवल देशीय उत्पाद	148224	647100	316408	1584783	2696515	NET DOMESTIC PRODUCT at basic prices

II.1.1 आय उत्पत्ति लेखा

II.1.1 Generation of Income Account

<u>संसाधन</u>		<u>RESOURCES</u>				
मूल कीमतों पर निवल देशीय उत्पाद	148224	647100	316408	1584783	2696515	NET DOMESTIC PRODUCT at basic prices
<u>उपयोग</u>		<u>USES</u>				
कर्मचारियों को क्षतिपूर्ति	56574	235385	293959	326616	912533	Compensation of employees
उत्पादन तथा आयात पर कर, भू राजस्व जोड़कर व आर्थिक सहायता घटाकर	462	10848	12430	23227	46967	Other taxes on production plus land revenue less other subsidies
उत्पादों पर अन्य कर, भू राजस्व जोड़कर	462	19265	12430	23227	55384	Other taxes on production plus land revenue
उत्पादन पर अन्य आर्थिक सहायता		8417			8417	Other subsidies on production
परिचालन अधिशेष/मिश्रित आय, निवल	91188	400868	10019	1234940	1737015	OPERATING SURPLUS/MIXED INCOME, NET

तालिका 16: - संस्थानिक सेक्टर द्वारा आय उत्पत्ति लेखा तथा उत्पादन Table 16: - Production and Generation of income account by institutional sectors

मद विवरण	(₹ करोड़)		(₹ crore)			कुल अर्थव्यवस्था	Item Description
	2005-06	वित्तीय निगम	गैर-वित्तीय निगम	समान्य सरकार	परिवार (एनपीआईए सएच सहित)		
	1	Financial Corporations	Non-Financial Corporations	General Government	Households(including NPISH's)		

I: उत्पादन लेखा						I: Production Account	
<u>संसाधन</u>						<u>RESOURCES</u>	
मूल कीमत, उत्पादन (अन्यथा, कृपया निर्दिष्ट करें)	199319	3058505	550986	3306062	7114872	Output, in basic prices (otherwise, please specify)	
<u>उपयोग</u>						<u>USES</u>	
घटाएं: क्रेता की कीमतों में, मध्यवर्ती उपभोग	37622	2076951	148619	1403589	3666781	Less: Intermediate consumption, in purchaser's prices	
मूल कीमतों पर सकल देशीय उत्पाद	161697	981553	402367	1902473	3448090	GROSS DOMESTIC PRODUCT at basic prices	
घटाएं: स्थायी पूंजी का अवक्षय	3272	183057	52023	125369	363721	Less: Consumption of fixed capital	
मूल कीमतों पर निवल देशीय उत्पाद	158425	798496	350344	1777104	3084370	NET DOMESTIC PRODUCT at basic prices	
II.1.1 आय उत्पत्ति लेखा						II.1.1 Generation of Income Account	
<u>संसाधन</u>						<u>RESOURCES</u>	
मूल कीमतों पर निवल देशीय उत्पाद	158425	798496	350344	1777104	3084370	NET DOMESTIC PRODUCT at basic prices	
<u>उपयोग</u>						<u>USES</u>	
कर्मचारियों को क्षतिपूर्ति	63919	267730	325946	356689	1014284	Compensation of employees	
उत्पादन तथा आयात पर कर, भू राजस्व जोड़कर व आर्थिक सहायता घटाकर	527	18377	14060	26803	59767	Other taxes on production plus land revenue less other subsidies	
उत्पादों पर अन्य कर, भू राजस्व जोड़कर	527	23036	14060	26803	64426	Other taxes on production plus land revenue	
उत्पादन पर अन्य आर्थिक सहायता		4659			4659	Other subsidies on production	
परिचालन अधिशेष/मिश्रित आय, निवल	93979	512390	10338	1393612	2010319	OPERATING SURPLUS/MIXED INCOME, NET	

तालिका 16: - संस्थानिक सेक्टर द्वारा आय उत्पत्ति लेखा तथा उत्पादन Table 16: - Production and Generation of income account by institutional sectors

2006-07	(₹ करोड़)		(₹ crore)			
मद विवरण	वित्तीय निगम	गैर-वित्तीय निगम	समान्य सरकार	परिवार (एनपीआईए सएच सहित)	कुल अर्थव्यवस्था	Item Description
	Financial Corporations	Non-Financial Corporations	General Government	Households(including NPISH's)	Total Economy	
1	2	3	4	5	6	1

I: उत्पादन लेखा

I: Production Account

संसाधन						RESOURCES
मूल कीमत, उत्पादन (अन्यथा, कृपया निर्दिष्ट करें)	234118	3749987	620426	3840260	8444791	Output, in basic prices (otherwise, please specify)
उपयोग						USES
घटाएं: क्रेता की कीमतों में, मध्यवर्ती उपभोग	44207	2570707	173376	1635565	4423855	Less: Intermediate consumption, in purchaser's prices
मूल कीमतों पर सकल देशीय उत्पाद	189911	1179280	447050	2204694	4020936	GROSS DOMESTIC PRODUCT at basic prices
घटाएं: स्थायी पूंजी का अवक्षय	3752	213029	58053	143895	418729	Less: Consumption of fixed capital
मूल कीमतों पर निवल देशीय उत्पाद	186159	966252	388997	2060799	3602207	NET DOMESTIC PRODUCT at basic prices

II.1.1 आय उत्पत्ति लेखा

II.1.1 Generation of Income Account

संसाधन						RESOURCES
मूल कीमतों पर निवल देशीय उत्पाद	186159	966252	388997	2060799	3602207	NET DOMESTIC PRODUCT at basic prices
उपयोग						USES
कर्मचारियों को क्षतिपूर्ति	68078	294307	356922	418517	1137824	Compensation of employees
उत्पादन तथा आयात पर कर, भू राजस्व जोड़कर व आर्थिक सहायता घटाकर	620	21253	16414	32103	70390	Other taxes on production plus land revenue less other subsidies
उत्पादों पर अन्य कर, भू राजस्व जोड़कर	620	27993	16414	32103	77130	Other taxes on production plus land revenue
उत्पादन पर अन्य आर्थिक सहायता		6740			6740	Other subsidies on production
परिचालन अधिशेष/मिश्रित आय, निवल	117461	650692	15661	1610179	2393993	OPERATING SURPLUS/MIXED INCOME, NET

तालिका 16: - संस्थानिक सेक्टर द्वारा आय उत्पत्ति लेखा तथा उत्पादन

Table 16: - Production and Generation of income account by institutional sectors

2007-08	(₹ करोड़)		(₹ crore)			
मद विवरण	वित्तीय निगम	गैर-वित्तीय निगम	समान्य सरकार	परिवार (एनपीआईए सएच सहित)	कुल अर्थव्यवस्था	Item Description
	Financial Corporations	Non-Financial Corporations	General Government	Households(including NPISH's)	Total Economy	
1	2	3	4	5	6	1

I: उत्पादन लेखा

I: Production Account

संसाधन						RESOURCES
मूल कीमत, उत्पादन (अन्यथा, कृपया निर्दिष्ट करें)	270823	4367074	705206	4441706	9784808	Output, in basic prices (otherwise, please specify)
उपयोग						USES
घटाएं: क्रेता की कीमतों में, मध्यवर्ती उपभोग	51045	2991124	201043	1881668	5124880	Less: Intermediate consumption, in purchaser's prices
मूल कीमतों पर सकल देशीय उत्पाद	219778	1375949	504163	2560038	4659929	GROSS DOMESTIC PRODUCT at basic prices
घटाएं: स्थायी पूंजी का अवक्षय	4178	252212	64633	163673	484696	Less: Consumption of fixed capital
मूल कीमतों पर निवल देशीय उत्पाद	215600	1123738	439530	2396365	4175233	NET DOMESTIC PRODUCT at basic prices

II.1.1 आय उत्पत्ति लेखा

II.1.1 Generation of Income Account

संसाधन						RESOURCES
मूल कीमतों पर निवल देशीय उत्पाद	215600	1123738	439530	2396365	4175233	NET DOMESTIC PRODUCT at basic prices
उपयोग						USES
कर्मचारियों को क्षतिपूर्ति	74423	351788	400949	496020	1323180	Compensation of employees
उत्पादन तथा आयात पर कर, भू राजस्व जोड़कर व आर्थिक सहायता घटाकर	679	26480	17962	36352	81473	Other taxes on production plus land revenue less other subsidies
उत्पादों पर अन्य कर, भू राजस्व जोड़कर	679	32255	17962	36352	87248	Other taxes on production plus land revenue
उत्पादन पर अन्य आर्थिक सहायता		5775			5775	Other subsidies on production
परिचालन अधिशेष/मिश्रित आय, निवल	140498	745470	20619	1863993	2770580	OPERATING SURPLUS/MIXED INCOME, NET

तालिका 16: - संस्थानिक सेक्टर द्वारा आय उत्पत्ति लेखा तथा उत्पादन Table 16: - Production and Generation of income account by institutional sectors

2008-09	(₹ करोड़)		(₹crore)			
मद विवरण	वित्तीय निगम	गैर-वित्तीय निगम	समान्य सरकार	परिवार (एनपीआईए सएच सहित)	कुल अर्थव्यवस्था	Item Description
	Financial Corporations	Non-Financial Corporations	General Government	Households(including NPISH's)	Total Economy	
1	2	3	4	5	6	1

I: उत्पादन लेखा

I: Production Account

<u>संसाधन</u>						<u>RESOURCES</u>
मूल कीमत, उत्पादन (अन्यथा, कृपया निर्दिष्ट करें)	328224	4964178	842767	5164580	11299749	Output, in basic prices (otherwise, please specify)
<u>उपयोग</u>						<u>USES</u>
घटाएं: क्रेता की कीमतों में, मध्यवर्ती उपभोग	62016	3431217	221450	2197508	5912190	Less: Intermediate consumption, in purchaser's prices
मूल कीमतों पर सकल देशीय उत्पाद	266208	1532961	621317	2967072	5387558	GROSS DOMESTIC PRODUCT at basic prices
घटाएं: स्थायी पूंजी का अवक्षय	4649	291452	72426	196670	565197	Less: Consumption of fixed capital
मूल कीमतों पर निवल देशीय उत्पाद	261559	1241509	548891	2770402	4822361	NET DOMESTIC PRODUCT at basic prices

II.1.1 आय उत्पत्ति लेखा

II.1.1 Generation of Income Account

<u>संसाधन</u>						<u>RESOURCES</u>
मूल कीमतों पर निवल देशीय उत्पाद	261559	1241509	548891	2770402	4822361	NET DOMESTIC PRODUCT at basic prices
<u>उपयोग</u>						<u>USES</u>
कर्मचारियों को क्षतिपूर्ति	84764	447307	516896	603470	1652437	Compensation of employees
उत्पादन तथा आयात पर कर, भू राजस्व जोड़कर व आर्थिक सहायता घटाकर	662	30728	18230	38180	87800	Other taxes on production plus land revenue less other subsidies
उत्पादों पर अन्य कर, भू राजस्व जोड़कर	662	32994	18230	38180	90066	Other taxes on production plus land revenue
उत्पादन पर अन्य आर्थिक सहायता		2266			2266	Other subsidies on production
परिचालन अधिशेष/मिश्रित आय, निवल	176133	763474	13765	2128752	3082124	OPERATING SURPLUS/MIXED INCOME, NET

तालिका 16: - संस्थानिक सेक्टर द्वारा आय उत्पत्ति लेखा तथा उत्पादन

Table 16: - Production and Generation of income account by institutional sectors

मद विवरण	(₹ करोड़)		(₹ crore)			कुल अर्थव्यवस्था	Item Description
	वित्तीय निगम	गैर-वित्तीय निगम	सामान्य सरकार	परिवार (एनपीआईए सपच सहित)	कुल		
	Financial Corporations	Non-Financial Corporations	General Government	Households(including NPISH's)	Total Economy		
1	2	3	4	5	6	1	

I: उत्पादन लेखा

I: Production Account

संसाधन		RESOURCES				
मूल कीमत, उत्पादन (अन्यथा, कृपया निर्दिष्ट करें)	367230	5646062	1039653	5798804	12851749	Output, in basic prices (otherwise, please specify)
उपयोग		USES				
घटाएं: क्रेता की कीमतों में, मध्यवर्ती उपभोग	73346	3901673	246122	2427195	6648337	Less: Intermediate consumption, in purchaser's prices
मूल कीमतों पर सकल देशीय उत्पाद	293884	1744389	793531	3371609	6203412	GROSS DOMESTIC PRODUCT at basic prices
घटाएं: स्थायी पूंजी का अवक्षय	5204	341211	80922	232463	659799	Less: Consumption of fixed capital
मूल कीमतों पर निवल देशीय उत्पाद	288681	1403178	712609	3139146	5543613	NET DOMESTIC PRODUCT at basic prices

II.1.1 आय उत्पत्ति लेखा

II.1.1 Generation of Income Account

संसाधन		RESOURCES				
मूल कीमतों पर निवल देशीय उत्पाद	288681	1403178	712609	3139146	5543613	NET DOMESTIC PRODUCT at basic prices
उपयोग		USES				
कर्मचारियों को क्षतिपूर्ति	98334	508672	676266	679058	1962330	Compensation of employees
उत्पादन तथा आयात पर कर, भू राजस्व जोड़कर व आर्थिक सहायता घटाकर	723	33750	20802	42373	97648	Other taxes on production plus land revenue less other subsidies
उत्पादों पर अन्य कर, भू राजस्व जोड़कर	723	37440	20802	42373	101338	Other taxes on production plus land revenue
उत्पादन पर अन्य आर्थिक सहायता		3690			3690	Other subsidies on production
परिचालन अधिशेष/मिश्रित आय, निवल	189624	860755	15540	2417715	3483634	OPERATING SURPLUS/MIXED INCOME, NET

तालिका 16: - संस्थानिक सेक्टर द्वारा आय उत्पत्ति लेखा तथा उत्पादन Table 16: - Production and Generation of income account by institutional sectors

2010-11	(₹ करोड़)		(₹ crore)			
मद विवरण	वित्तीय निगम	गैर-वित्तीय निगम	समान्य सरकार	परिवार (एनपीआईए सएच सहित)	कुल अर्थव्यवस्था	Item Description
	Financial Corporations	Non-Financial Corporations	General Government	Households(including NPISH's)	Total Economy	
1	2	3	4	5	6	1

I: उत्पादन लेखा

I: Production Account

संसाधन						RESOURCES
मूल कीमत, उत्पादन (अन्यथा, कृपया निर्दिष्ट करें)	475961	6857754	1176279	6782645	15292639	Output, in basic prices (otherwise, please specify)
उपयोग						USES
घटाएं: क्रेता की कीमतों में, मध्यवर्ती उपभोग	108705	4796190	280964	2715723	7901582	Less: Intermediate consumption, in purchaser's prices
मूल कीमतों पर सकल देशीय उत्पाद	367256	2061564	895315	4066922	7391057	GROSS DOMESTIC PRODUCT at basic prices
घटाएं: स्थायी पूंजी का अवक्षय	5908	390717	90337	275839	762800	Less: Consumption of fixed capital
मूल कीमतों पर निवल देशीय उत्पाद	361348	1670848	804978	3791083	6628257	NET DOMESTIC PRODUCT at basic prices

II.1.1 आय उत्पत्ति लेखा

II.1.1 Generation of Income Account

संसाधन						RESOURCES
मूल कीमतों पर निवल देशीय उत्पाद	361348	1670848	804978	3791083	6628257	NET DOMESTIC PRODUCT at basic prices
उपयोग						USES
कर्मचारियों को क्षतिपूर्ति	124174	600962	763816	821329	2310281	Compensation of employees
उत्पादन तथा आयात पर कर, भू राजस्व जोड़कर व आर्थिक सहायता घटाकर	926	44679	26876	58161	130642	Other taxes on production plus land revenue less other subsidies
उत्पादों पर अन्य कर, भू राजस्व जोड़कर	926	48620	26876	58161	134583	Other taxes on production plus land revenue
उत्पादन पर अन्य आर्थिक सहायता		3941			3941	Other subsidies on production
परिचालन अधिशेष/मिश्रित आय, निवल	236248	1025207	14286	2911593	4187334	OPERATING SURPLUS/MIXED INCOME, NET

तालिका 16: - संस्थानिक सेक्टर द्वारा आय उत्पत्ति लेखा तथा उत्पादन

Table 16: - Production and Generation of income account by institutional sectors

2011-12	(₹ करोड़)		(₹ crore)			Item Description
	वित्तीय निगम	गैर-वित्तीय निगम	समान्य सरकार	परिवार (एनपीआईए सएच सहित)	कुल अर्थव्यवस्था	
मद विवरण	Financial Corporations	Non-Financial Corporations	General Government	Households(including NPISH's)	Total Economy	
1	2	3	4	5	6	1

I: उत्पादन लेखा

I: Production Account

I: उत्पादन लेखा						I: Production Account					
संसाधन						RESOURCES					
मूल कीमत, उत्पादन (अन्यथा, कृपया निर्दिष्ट करें)	550149	7785580	1366238	7799366	17501333	Output, in basic prices (otherwise, please specify)					
उपयोग						USES					
घटाएं: क्रेता की कीमतों में, मध्यवर्ती उपभोग	116509	5412030	344721	3131073	9004333	Less: Intermediate consumption, in purchaser's prices					
मूल कीमतों पर सकल देशीय उत्पाद	433640	2373550	1021517	4668293	8497000	GROSS DOMESTIC PRODUCT at basic prices					
घटाएं: स्थायी पूंजी का अवक्षय	6515	448242	103248	318725	876730	Less: Consumption of fixed capital					
मूल कीमतों पर निवल देशीय उत्पाद	427125	1925308	918269	4349568	7620270	NET DOMESTIC PRODUCT at basic prices					
II.1.1 आय उत्पत्ति लेखा						II.1.1 Generation of Income Account					
संसाधन						RESOURCES					
मूल कीमतों पर निवल देशीय उत्पाद	427125	1925308	918269	4349568	7620270	NET DOMESTIC PRODUCT at basic prices					
उपयोग						USES					
कर्मचारियों को क्षतिपूर्ति	132699	692881	866865	956224	2648669	Compensation of employees					
उत्पादन तथा आयात पर कर, भू राजस्व जोड़कर व आर्थिक सहायता घटाकर	1011	51060	30656	67216	149943	Other taxes on production plus land revenue less other subsidies					
उत्पादों पर अन्य कर, भू राजस्व जोड़कर	1011	55375	30656	67216	154258	Other taxes on production plus land revenue					
उत्पादन पर अन्य आर्थिक सहायता		4315			4315	Other subsidies on production					
परिचालन अधिशेष/मिश्रित आय, निवल	293415	1181367	20747	3326128	4821657	OPERATING SURPLUS/MIXED INCOME, NET					

सरकारी अंतिम
उपभोग व्यय

**GOVERNMENT FINAL
CONSUMPTION
EXPENDITURE**

लेखों का अनुक्रम: सामान्य सरकार
SEQUENCE OF ACCOUNTS: GENERAL GOVERNMENT

तालिका 17 - लेखा I: उत्पादन लेखा

Table 17 - Account I: Production Account

कोड 1	वस्तु विवरण 2	(₹ करोड़)					(₹ crore)					Item Description 2
		2004-05 3	2005-06 4	2006-07 5	2007-08 6	2008-09 7	2009-10 8	2010-11 9	2011-12 Codes 10 1			
संसाधन												RESOURCES
पी.1	मूल कीमतों में, उत्पादन (अन्यथा, कृपया निर्दिष्ट करें)	497764	550986	620426	705206	842767	1039653	1176279	1366238	P.1	Output, in basic prices (otherwise, please specify)	
पी.11	बाजार उत्पादन	130043	134196	159314	172662	202691	235428	247073	280225	P.11	Market output	
पी.12	निजी उपयोग हेतु उत्पादित उत्पादन	354518	401619	443477	513021	615333	771151	891033	1042676	P.12	Output produced for own use	
पी.13	निजी लेखा पूंजीगत निर्माण	13203	15171	17635	19523	24743	33074	38173	43337	P.13	Own account capital formation	
उपयोग												USES
पी.2	क्रेता की कीमतों में, मध्यवर्ती उपभोग	134018	148619	173376	201043	221450	246122	280964	344721	P.2	Intermediate consumption, in purchaser's prices	
बी.1जी	मूल कीमतों में, संवर्धित मूल्य सकल	363746	402367	447050	504163	621317	793531	895315	1021517	B.1g	VALUE ADDED GROSS, in basic prices	
के.1	घटाएँ: स्थायी पूंजी का अवक्षय	47338	52023	58053	64633	72426	80922	90337	103248	K.1	Less: Consumption of fixed capital	
बी.1एन	मूल कीमतों में, निवल संवर्धित मूल्य	316408	350344	388997	439530	548891	712609	804978	918269	B.1n	VALUE ADDED NET, in basic prices	

तालिका 18 - लेखा II.1.1 आय उत्पत्ति लेखा

Table 18 - Account II.1.1 Generation of income account

कोड 1	वस्तु विवरण 2	(₹ करोड़)					(₹ crore)					Item Description 2
		2004-05 3	2005-06 4	2006-07 5	2007-08 6	2008-09 7	2009-10 8	2010-11 9	2011-12 Codes 10 1			
संसाधन												RESOURCES
बी.1	मूल कीमतों में, निवल संवर्धित मूल्य	316408	350344	388997	439530	548891	712609	804978	918269	B.1	VALUE ADDED NET, in basic prices	
उपयोग												USES
डी.1	कर्मचारियों की क्षतिपूर्ति	293959	325946	356922	400949	516896	676266	763816	866865	D.1	Compensation of employees	
	उत्पादन पर अन्य कर आर्थिक सहायता घटाकर	12430	14060	16414	17962	18230	20802	26876	30656		Other taxes less Other subsidies on production	
डी.29	उत्पादन पर अन्य कर	12430	14060	16414	17962	18230	20802	26876	30656	D.29	Other taxes on production	
डी.39	घटाएँ: उत्पादन पर अन्य आर्थिक सहायता									D.39	Less: Other subsidies on production	
बी.2	निवल, परिचालन अधिशेष	10019	10338	15661	20619	13765	15540	14286	20747	B.2	OPERATING SURPLUS, NET	

लेखा का अनुक्रम: सामान्य सरकार
SEQUENCE OF ACCOUNTS: GENERAL GOVERNMENT

तालिका 19 - लेखा II.1.2 प्राथमिक आय लेखा का आवंटन

Table 19 - Account II.1.2 Allocation of primary income account

कोड 1	वस्तु विवरण 2	(₹ करोड़)					(₹crore)				Codes 10 1	Item Description 2
		2004-05 3	2005-06 4	2006-07 5	2007-08 6	2008-09 7	2009-10 8	2010-11 9	2011-12 10			
संसाधन											RESOURCES	
बी.2	निवल, परिचालन अधिशेष	10019	10338	15661	20619	13765	15540	14286	20747	B.2	OPERATING SURPLUS, NET	
	उत्पादन तथा आयात पर कर आर्थिक सहायता घटाकर	272770	305045	344160	408634	330305	372064	534898	627891		Taxes on production and imports, less Subsidies	
डी.2	उत्पादन तथा आयात पर कर	365992	425700	510820	582957	604421	623510	828123	976773	D.2	Taxes on production and imports	
डी.21	उत्पादों पर कर	310608	361274	433690	495709	514355	522172	693540	822515	D.21	Taxes on products	
डी.29	उत्पादन पर अन्य कर+ भू राजस्व	55384	64426	77130	87248	90066	101338	134583	154258	D.29	Other taxes on production+land revenue	
डी.3	घटाएं: आर्थिक सहायता	93222	120655	166660	174323	274116	251446	293225	348882	D.3	Less: Subsidies	
डी.31	उत्पादों पर आर्थिक सहायता	84805	115996	159920	168548	271850	247757	289284	344567	D.31	Subsidies on products	
डी.39	उत्पादन पर अन्य आर्थिक सहायता	8417	4659	6740	5775	2266	3689	3941	4315	D.39	Other subsidies on production	
डी.4	संपत्ति आय	47968	58337	68286	90025	112989	139707	241716	152753	D.4	Property income	
उपयोग											USES	
डी.4	संपत्ति आय	181848	201042	236000	246446	274220	312249	340531	397802	D.4	Property income	
बी.5	प्राथमिक आय की शेष राशि	148909	172678	192107	272832	182839	215062	450369	403589	B.5	BALANCE OF PRIMARY INCOMES	

लेखा का अनुक्रम: सामान्य सरकार
SEQUENCE OF ACCOUNTS: GENERAL GOVERNMENT

तालिका 20 - लेखा II.2 आय लेखा का द्वितीयक वितरण *Table 20 - Account II.2 Secondary distribution of income account*

कोड	वस्तु विवरण	(₹ करोड़)						(₹ crore)			Codes	Item Description
		2004-05	2005-06	2006-07	2007-08	2008-09	2009-10	2010-11	2011-12			
1	2	3	4	5	6	7	8	9	10	1	2	
संसाधन											RESOURCES	
बी.5	प्राथमिक आय की शेष राशि	148909	172678	192107	272832	182839	215062	450369	403589	B.5	BALANCE OF PRIMARY INCOMES	
डी.5	आय, संपत्ति, आदि पर चालु कर	138576	173703	240616	323417	348902	391924	464005	526419	D.5	Current taxes on income, wealth, etc.	
डी.61	सामाजिक योगदान									D.61	Social contributions	
डी.75	अन्य वर्तमान स्थानांतरण	53956	64717	77041	93007	102089	112985	122305	127132	D.75	Other current transfers	
उपयोग											USES	
डी.5	आय, संपत्ति, आदि पर अन्य कर									D.5	Current taxes on income, wealth, etc.	
डी.62	सामाजिक स्थानांतरण जैसे लाभों के अलावा सामाजिक लाभ									D.62	Social benefits other than social transfers in kind	
डी.73	अन्य वर्तमान स्थानांतरण	93777	119780	144323	186613	224336	202607	258911	268355	D.73	Other current transfers	
बी.6	निवल प्रयोज्य आय	247664	291318	365441	502643	409494	517364	777766	788785	B.6	NET DISPOSABLE INCOME	

तालिका 21 - लेखा II.3 वस्तु रूप में आय लेखों का पुनर्वितरण *Table 21 - Account II.3 Redistribution of income in kind account*

कोड	वस्तु विवरण	(₹ करोड़)						(₹ crore)			Codes	Item Description
		2004-05	2005-06	2006-07	2007-08	2008-09	2009-10	2010-11	2011-12			
1	2	3	4	5	6	7	8	9	10	1	2	
संसाधन											RESOURCES	
बी.6	निवल प्रयोज्य आय	247664	291318	365441	502643	409494	517364	777766	788785	B.6	NET DISPOSABLE INCOME	
उपयोग											USES	
डी.63	वस्तु रूप में सामाजिक स्थानांतरण	90768	109176	126182	145757	175990	212970	264892	312825	D.63	Social transfers in kind	
बी.7	समायोजित निवल प्रयोज्य आय	156896	182142	239259	356886	233504	304394	512874	475960	B.7	NET ADJUSTED DISPOSABLE INCOME	

लेखों का अनुक्रम: सामान्य सरकार
SEQUENCE OF ACCOUNTS: GENERAL GOVERNMENT

तालिका 22 - लेखा II.4.1 आय उत्पत्ति लेखा का उपयोग

Table 22 - Account II.4.1 Use of disposable income account

कोड	वस्तु विवरण	(₹ करोड़)					(₹ crore)					Item Description
		2004-05	2005-06	2006-07	2007-08	2008-09	2009-10	2010-11	2011-12	Codes		
1	2	3	4	5	6	7	8	9	10	1	2	
संसाधन												RESOURCES
बी.6	निवल प्रयोज्य आय	247664	291318	365441	502643	409494	517364	777766	788785	B.6	NET DISPOSABLE INCOME	
उपयोग												USES
पी.3	अंतिम उपभोग व्यय	354518	401619	443477	513021	615333	771151	891033	1042676	P.3	Final consumption expenditure	
पी.31	व्यक्तिगत उपभोग व्यय									P.31	Individual consumption expenditure	
पी.32	सामूहिक उपभोग व्यय	354518	401619	443477	513021	615333	771151	891033	1042676	P.32	Collective consumption expenditure	
डी.8	पेंशन निधि पर परिवारों के निवल इक्विटी में परिवर्तन के लिए समायोजन									D.8	Adjustment for the change in net equity of households on pension funds	
बी.8	निवल बचत	-106854	-110301	-78036	-10378	-205839	-253787	-113267	-253891	B.8	SAVING, NET	

तालिका 23 - लेखा II.4.2 समायोजित उत्पत्ति आय लेखों का उपयोग

Table 23 - Account II.4.2 Use of adjusted disposable income account

कोड	वस्तु विवरण	(₹ करोड़)					(₹ crore)					Item Description
		2004-05	2005-06	2006-07	2007-08	2008-09	2009-10	2010-11	2011-12	Codes		
1	2	3	4	5	6	7	8	9	10	1	2	
संसाधन												RESOURCES
बी.7	निवल समायोजित प्रयोज्य आय	156896	182142	239259	356886	233504	304394	512874	475960	B.7	NET ADJUSTED DISPOSABLE INCOME	
उपयोग												USES
पी.4	वास्तविक अंतिम उपभोग व्यय	263750	292443	317295	367264	439343	558181	626141	729852	P.4	Actual Final consumption expenditure	
पी.41	वास्तविक व्यक्तिगत उपभोग व्यय									P.41	Actual Individual consumption expenditure	
पी.42	वास्तविक सामूहिक उपभोग व्यय	263750	292443	317295	367264	439343	558181	626141	729852	P.42	Actual Collective consumption expenditure	
डी.8	पेंशन निधि पर परिवारों के निवल इक्विटी में परिवर्तन के लिए समायोजन									D.8	Adjustment for the change in net equity of households on pension funds	
	निवल बचत	-106854	-110301	-78036	-10378	-205839	-253787	-113267	-253891		SAVING, NET	

लेखा का अनुक्रम: सामान्य सरकार
SEQUENCE OF ACCOUNTS: GENERAL GOVERNMENT

तालिका 24 - लेखा III.1 पूंजीगत लेखा

Table 24 - Account III.1 Capital account

कोड	वस्तु विवरण	(₹ करोड़)							(₹ crore)		Codes	Item Description
		2004-05	2005-06	2006-07	2007-08	2008-09	2009-10	2010-11	2011-12			
1	2	3	4	5	6	7	8	9	10	1	2	
देनदारियों में परिवर्तन और निवल मूल्य											CHANGES IN LIABILITIES AND NET WORTH	
बी.8	निवल बचत	-106854	-110301	-78036	-10378	-205839	-253787	-113267	-253891	B.8	SAVING, NET	
डी.9	पूंजीगत स्थानांतरण प्राप्त, देय घटाकर	-15423	-25481	-36862	-35677	-88439	-105771	-65168	-73284	D.9	Capital transfers, receivable less payable	
डी.9	पूंजीगत स्थानांतरण, प्राप्त	3516	4066	3685	4192	4498	5301	4711	6075	D.9	Capital transfers, receivable	
डी.9	घटाएँ: पूंजीगत स्थानांतरण, देयताएं	18939	29547	40547	39869	92937	111072	69879	79359	D.9	Less: Capital transfers, payable	
बी.10.1	समान: बचत के कारण कुल कीमत में परिवर्तन और पूंजीगत स्थानांतरण परिसंपत्ति में परिवर्तन	-122277	-135782	-114898	-46055	-294278	-359558	-178435	-327175	B.10.1	Equals: CHANGES IN NET WORTH DUE TO SAVING AND CAPITAL TRANSFERS	
परिसंपत्ति में परिवर्तन											CHANGES IN ASSETS	
	निवल पूंजी निर्माण	84967	110433	143676	176357	204587	235165	260006	297853		Net capital formation	
पी.51	निवल स्थायी पूंजी निर्माण	129230	159698	198511	234984	269002	305703	346259	395962	P.51	Gross fixed capital formation	
पी.52	स्टॉक में परिवर्तन	3075	2758	3218	6006	8011	10384	4084	5139	P.52	Changes in inventories	
पी.53	अधियहण, कीमती सामानों का निपटान घटाकर									P.53	Acquisitions less disposals of valuables	
	वृद्धियां और लोप	-52	-3	1053	-3973	-1041	-4752	985	2042		Acquisitions of non-produced non-financial assets	
के.1	स्थायी पूंजी का अवक्षय	47338	52023	58053	64633	72426	80922	90337	103248	K.1	Less consumption of fixed capital	
बी.9	निवल ऋण (+) / निवल उधारी (-)	-207192	-246212	-259627	-218439	-497824	-589971	-439426	-627070	B.9	NET LENDING (+) / NET BORROWING (-)	

तालिका 25 - लेखा III.2 वित्तीय लेखा

Table 25 - Account III.2 Financial account

कोड	वस्तु विवरण	(₹ करोड़)							(₹ crore)		Codes	Item Description
		2004-05	2005-06	2006-07	2007-08	2008-09	2009-10	2010-11	2011-12			
1	2	3	4	5	6	7	8	9	10	1	2	
देनदारियों में परिवर्तन और निवल मूल्य											CHANGES IN LIABILITIES AND NET WORTH	
एफ	देनदारियों के निवल भारग्रहण	207642	246904	261337	220021	499626	591729	441223	629660	F	Net incurrence of liabilities	
एफ.2	मुद्रा और जमा राशि									F.2	Currency and deposits	
एफ.3	शेयरों के अलावा अन्य प्रतिभूति									F.3	Securities other than shares	
एफ.4	ऋण	252569	292862	270318	309346	443946	520149	509303	728053	F.4	Loans	
एफ.5	शेयर और अन्य इक्विटी									F.5	Shares and other equity	
एफ.6	बीमा तकनीकी भंडार									F.6	Insurance technical reserves	
	वित्तीय व्युत्पत्तियां										Financial derivatives	
एफ.7	अन्य देय लेख	-44927	-45958	-8981	-89325	55680	71580	-68080	-98393	F.7	Other accounts payable	
बी.9	निवल ऋण (+) / निवल उधारी (-)	-207192	-246213	-259627	-218439	-497824	-589971	-439426	-627070	B.9	NET LENDING (+) / NET BORROWING (-)	
परिसंपत्तियों में परिवर्तन											CHANGES IN ASSETS	
एफ	वित्तीय परिसंपत्तियों का निवल अधियहण	450	691	1710	1582	1802	1758	1797	2590	F	Net acquisition of financial assets	
एफ.1	मौद्रिक सोना और विशेष आहरण अधिकार (एसडीआर)									F.1	Monetary gold and SDRs	
एफ.2	मुद्रा और जमा राशि									F.2	Currency and deposits	
एफ.3	शेयरों के अलावा अन्य प्रतिभूति									F.3	Securities other than shares	
एफ.4	ऋण									F.4	Loans	
एफ.5	शेयर और अन्य इक्विटी	450	691	1710	1582	1802	1758	1797	2590	F.5	Shares and other equity	
एफ.6	बीमा तकनीकी भंडार									F.6	Insurance technical reserves	
	वित्तीय व्युत्पत्तियां										Financial derivatives	
एफ.7	अन्य देय लेखा									F.7	Other accounts receivable	

पारिवारिक लेखों का

अनुक्रम

**SEQUENCE OF
ACCOUNTS FOR
HOUSEHOLDS**

लेखा का अनुक्रम: पारिवारिक
SEQUENCE OF ACCOUNTS: HOUSEHOLDS

तालिका 26 - लेखा I. उत्पादन लेखा

Table 26 - Account I. Production Account

कोड	वस्तु विवरण	(₹करोड़)					(₹crore)					Item Description
		2004-05	2005-06	2006-07	2007-08	2008-09	2009-10	2010-11	2011-12	Codes		
1	2	3	4	5	6	7	8	9	10	1	2	
संसाधन											RESOURCES	
पी.1	मूल कीमतों में, उत्पादन (अन्यथा, कृपया निर्दिष्ट करें)	2983004	3306062	3840260	4441706	5164580	5798804	6782645	7799366	P.1	Output, in basic prices (otherwise, please specify)	
उपयोग											USES	
पी.2	केता के कीमतों में, मध्यवर्ती उपभोग	1287185	1403589	1635565	1881668	2197508	2427195	2715723	3131073	P.2	Intermediate consumption, in purchaser's prices	
बी.1जी	मूल कीमतों में, संवर्धित मूल्य सकल	1695819	1902473	2204694	2560038	2967072	3371609	4066922	4668293	B.1g	VALUE ADDED GROSS, in basic prices	
के.1	घटारं: स्थायी पूंजी का उपभोग	111036	125369	143895	163673	196670	232463	275839	318725	K.1	Less: Consumption of fixed capital	
बी.1एन	मूल कीमतों में, निवल संवर्धित मूल्य	1584783	1777104	2060799	2396365	2770402	3139146	3791083	4349568	B.1n	VALUE ADDED NET, in basic prices	

तालिका 27 - लेखा II.1.1 आय उत्पत्ति लेखा

Table 27 - Account II.1.1 Generation of income account

कोड	वस्तु विवरण	(₹करोड़)					(₹crore)					Item Description
		2004-05	2005-06	2006-07	2007-08	2008-09	2009-10	2010-11	2011-12	Codes		
1	2	3	4	5	6	7	8	9	10	1	2	
संसाधन											RESOURCES	
बी.1	मूल कीमतों में, निवल संवर्धित मूल्य	1584783	1777104	2060799	2396365	2770402	3139146	3791083	4349568	B.1	VALUE ADDED NET, in basic prices	
उपयोग											USES	
डी.1	कर्मचारियों की क्षतिपूर्ति	326616	356689	418517	496020	603470	679058	821329	956224	D.1	Compensation of employees	
	उत्पादन पर अन्य कर, आर्थिक सहायता घटाकर	23227	26803	32103	36352	38180	42373	58161	67216		Other taxes less Other subsidies on production	
डी.29	उत्पादन पर अन्य कर	23227	26803	32103	36352	38180	42373	58161	67216	D.29	Other taxes on production	
डी.39	घटारं: उत्पादन पर अन्य छूट									D.39	Less: Other subsidies on production	
बी.2/बी.3	परिचालन अधिशेष/मिश्रित आय, निवल	1234940	1393612	1610179	1863993	2128752	2417715	2911593	3326128	B.2/B.3	OPERATING SURPLUS/MIXED INCOME, NET	

लेखा का अनुक्रम: पारिवारिक											
SEQUENCE OF ACCOUNTS: HOUSEHOLDS											
तालिका 28 - लेखा II.1.2 प्राथमिक आय लेखा का आवंटन											
Table 28 - Account II.1.2 Allocation of primary income account											
			(₹करोड़)			(₹crore)					
कोड	वस्तु विवरण	2004-05	2005-06	2006-07	2007-08	2008-09	2009-10	2010-11	2011-12	Codes	Item Description
1	2	3	4	5	6	7	8	9	10	1	2
संसाधन											
RESOURCES											
बी.2/बी.3	परिचालन अधिशेष/मिश्रित आय, निवल	1234940	1393612	1610179	1863993	2128752	2417715	2911593	3326128	B.2/B.3	OPERATING SURPLUS/MIXED INCOME, NET
डी.1	कर्मचारियों की क्षतिपूर्ति	912533	1014284	1137824	1323180	1652437	1962330	2310281	2648669	D.1	Compensation of employees
	शेष विश्व से कर्मचारियों की क्षतिपूर्ति	2100	793	1719	1849	3790	4333	5079	11798		Compensation of employees from rest of the world
डी.4	संपत्ति आय	495284	576692	673222	641728	823084	922709	938258	1316542	D.4	Property income
	लोक ऋण पर ब्याज	171788	192435	226189	234535	260992	298985	325759	380111		Interest on Public Debt
	संपत्ति आय	212712	222968	253886	287721	388131	444069	520788	598213		Other property income
	संपत्ति आय में समायोजन	92246	133655	152850	64021	112238	121966	53120	301645		Adjustment in property income
	आरओडब्लू से अन्य संपत्ति आय	18538	27633	40297	55451	61723	57689	38591	36573		Other property income from ROW
उपयोग											
USES											
डी.4	शेष विश्व से कर्मचारियों की क्षतिपूर्ति	6066	3430	4295	4402	6018	8053	9066	9611		Compensation of employees to rest of the world
	संपत्ति आय	130105	160237	193815	219389	257319	287709	349401	377690	D.4	Property income
	अन्य संपत्ति आय	93158	109125	122860	145979	164901	195740	232990	262100		Other property income
	आरओडब्लू हेतु अन्य संपत्ति आय	36947	51112	70955	73410	92418	91969	116411	115590		Other property income to ROW
बी.5	प्राथमिक आय की शेष राशि	2508686	2821714	3224835	3606959	4344726	5011325	5806744	6915836	B.5	BALANCE OF PRIMARY INCOMES

तालिका 29 - लेखा II.2 आय लेखा का द्वितीयक वितरण											
Table 29 - Account II.2 Secondary distribution of income account											
			(₹करोड़)			(₹crore)					
कोड	वस्तु विवरण	2004-05	2005-06	2006-07	2007-08	2008-09	2009-10	2010-11	2011-12	Codes	Item Description
1	2	3	4	5	6	7	8	9	10	1	2
संसाधन											
RESOURCES											
बी.5	प्राथमिक आय की शेष राशि	2508686	2821714	3224835	3606959	4344726	5011325	5806744	6915836	B.5	BALANCE OF PRIMARY INCOMES
डी.5	आय, धन आदि पर वर्तमान कर									D.5	Current taxes on income, wealth, etc.
डी.61	सामाजिक योगदान									D.61	Social contributions
डी.7	अन्य वर्तमान स्थानांतरण	68764	89465	131064	189229	206260	133532	208480	180129	D.7	Other current transfers
	आरओडब्लू से अन्य वर्तमान स्थानांतरण	94439	110596	139173	174722	213877	255841	253349	317629		Other current transfers from ROW
उपयोग											
USES											
डी.5	आय, धन आदि पर वर्तमान कर	56232	72360	96270	131283	135507	147199	165317	193687	D.5	Current taxes on income, wealth, etc.
	सामाजिक स्थानांतरण जैसे लाभों के अलावा सामाजिक लाभ										Social benefits other than social transfers in kind
	अन्य वर्तमान स्थानांतरण	53956	64717	77041	93007	102089	112985	122305	127132		Other current transfers
	आरओडब्लू हेतु अन्य संपत्ति आय	2468	2031	4565	7221	10668	8728	11348	12727		Other current transfers to ROW
बी.6	निवल प्रयोज्य आय	2559233	2882667	3317196	3739399	4516599	5131787	5969603	7080047	B.6	NET DISPOSABLE INCOME

लेखा का अनुक्रम: परिवारिक
SEQUENCE OF ACCOUNTS: HOUSEHOLDS

तालिका 30 - लेखा II.3 आब जैसे लेखा का पुनर्वितरण

Table 30 - Account II.3 Redistribution of income in kind account

कोड 1	वस्तु विवरण 2	(₹करोड़)		(₹crore)						Codes		Item Description 2
		2004-05 3	2005-06 4	2006-07 5	2007-08 6	2008-09 7	2009-10 8	2010-11 9	2011-12 10	1		
	संसाधन											RESOURCES
बी.6	निवल प्रयोज्य आय	2559233	2882667	3317196	3739399	4516599	5131787	5969603	7080047	B.6		NET DISPOSABLE INCOME
डी.63	वस्तु रूप में सामाजिक स्थानांतरण उपयोग	90768	109176	126182	145757	175990	212970	264892	312825	D.63		Social transfers in kind USES
डी.63	वस्तु रूप में सामाजिक स्थानांतरण										D.63	Social transfers in kind
बी.7	समायोजित निवल प्रयोज्य आय	2650001	2991843	3443378	3885156	4692589	5344757	6234495	7392873	B.7		NET ADJUSTED DISPOSABLE INCOME

लेखा का अनुक्रम: पारिवारिक
SEQUENCE OF ACCOUNTS: HOUSEHOLDS

तालिका 31 - लेखा II.4.1 समायोजित आय लेखा का उपयोग

Table 31 - Account II.4.1 Use of disposable income account

कोड 1	वस्तु विवरण 2	(₹करोड़)		(₹crore)							Codes 10 1	Item Description 2
		2004-05 3	2005-06 4	2006-07 5	2007-08 6	2008-09 7	2009-10 8	2010-11 9	2011-12 10			
संसाधन		RESOURCES										
बी.6	निवल प्रयोज्य आय	2559233	2882667	3317196	3739399	4516599	5131787	5969603	7080047	B.6	NET DISPOSABLE INCOME	
उपयोग		USES										
पी.3	अंतिम उपभोग व्यय	1917508	2152702	2476667	2840727	3249284	3707566	4349889	5056219	P.3	Final consumption expenditure	
पी.31	व्यक्तिगत उपभोग व्यय	1917508	2152702	2476667	2840727	3249284	3707566	4349889	5056219	P.31	Individual consumption expenditure	
पी.32	सामूहिक उपभोग व्यय									P.32	Collective consumption expenditure	
डी.8	पेंशन निधि पर परिवारों के निवल इक्विटी में परिवर्तन के लिए समायोजन विसंगति	-10924	-13654	-9973	-56002	133113	25885	62652	338833	D.8	Adjustment for the change in net equity of households on pensi	
बी.8	निवल बचत	652649	743619	850501	954674	1134203	1398336	1557062	1684995	B.8	SAVING, NET	

तालिका 32 - लेखा II.4.2 समायोजित आय वृद्धि लेखा का उपयोग

Table 32 - Account II.4.2 Use of adjusted disposable income account

कोड 1	वस्तु विवरण 2	2004-05		2005-06		2006-07		2007-08		2008-09		2009-10		2010-11		2011-12		Codes 10 1	Item Description 2
		3	4	5	6	7	8	9	10	11	12								
संसाधन		RESOURCES																	
बी.7	निवल समायोजित प्रयोज्य आय	2650001	2991843	3443378	3885156	4692589	5344757	6234495	7392873	B.7	NET ADJUSTED DISPOSABLE INCOME								
उपयोग		USES																	
पी.4	वास्तविक अंतिम उपभोग व्यय	2008276	2261878	2602849	2986484	3425274	3920536	4614781	5369044	P.4	Actual Final consumption expenditure								
पी.41	वास्तविक व्यक्तिगत उपभोग व्यय	2008276	2261878	2602849	2986484	3425274	3920536	4614781	5369044	P.41	Actual Individual consumption expenditure								
पी.42	वास्तविक सामूहिक उपभोग व्यय									P.42	Actual Collective consumption expenditure								
डी.8	सांख्यिकीय विसंगति	-10924	-13654	-9973	-56002	133113	25885	62652	338833	D.8	Statistical Discrepancy								
	निवल, बचत	652649	743619	850501	954674	1134203	1398336	1557062	1684995		SAVING, NET								

लेखा का अनुक्रम: परिवारिक
SEQUENCE OF ACCOUNTS: HOUSEHOLDS

तालिका 33 - लेखा III.1 पूंजी लेखा **Table 33 - Account III.1 Capital account**

कोड	वस्तु विवरण	(₹ करोड़)			(₹ crore)					Codes	Item Description
		2004-05	2005-06	2006-07	2007-08	2008-09	2009-10	2010-11	2011-12		
1	2	3	4	5	6	7	8	9	10	1	2
देनदारियों में परिवर्तन और निवल मूल्य											
CHANGES IN LIABILITIES AND NET WORTH											
बी.8	बचत, शुद्ध	652649	743619	850501	954674	1134203	1398336	1557062	1684995	B.8	SAVING, NET
डी.9	पूंजी स्थानांतरण प्राप्य, देय घटाकर									D.9	Capital transfers, receivable less payable
डी.9	पूंजी स्थानांतरण, प्राप्य									D.9	Capital transfers, receivable
डी.9	घटायें: पूंजी स्थानांतरण, देय									D.9	Less: Capital transfers, payable
बी.10.1	समान, बचत के कारण कुल कीमत में परिवर्तन और पूंजी :	652649	743619	850501	954674	1134203	1398336	1557062	1684995	B.10.1	Equals: CHANGES IN NET WORTH DUE TO SAVING AND CAPITAL TRANSFERS
परिसंपत्तियों में परिवर्तन											
CHANGES IN ASSETS											
	सकल पूंजी निर्माण	324693	305288	366245	374464	563176	623583	748728	965466		Net capital formation
पी.51	शुद्ध स्थायी पूंजी निर्माण	411299	412472	468491	529126	759092	853056	1009662	1219354	P.51	Gross fixed capital formation
पी.52	स्टॉक में परिवर्तन	24430	18185	41649	9011	754	2990	14906	64836	P.52	Changes in inventories
पी.53	अधियहण, कीमती सामानों का निपटान घटाकर बुटियां और लोप									P.53	Acquisitions less disposals of valuables
के.1	स्थायी पूंजी का अवक्षय	111036	125369	143895	163673	196670	232463	275839	318725	K.1	Acquisitions of non-produced non-financial assets
बी.9	निवल ऋण (+) / निवल उधार (-)	327956	438331	484256	580210	571026	774753	808334	719530	B.9	Less consumption of fixed capital
											NET LENDING (+) / NET BORROWING (-)

तालिका 34 - लेखा III.2 वित्तीय लेखा **Table 34 - Account III.2 Financial account**

कोड	वस्तु विवरण	(₹ करोड़)			(₹ crore)					Codes	Item Description
		2004-05	2005-06	2006-07	2007-08	2008-09	2009-10	2010-11	2011-12		
1	2	3	4	5	6	7	8	9	10	1	2
देनदारियों में परिवर्तन और निवल मूल्य											
CHANGES IN LIABILITIES AND NET WORTH											
F	देनदारियों के निवल भारग्रहण	119774	183481	282389	187946	163607	203447	277722	274874	F	Net incurrence of liabilities
एफ.2	मुद्रा और जमा राशि									F.2	Currency and deposits
एफ.3	शेयरों के अलावा अन्य प्रतिभूति									F.3	Securities other than shares
एफ.4	ऋण	119774	183481	282389	187946	163607	203447	277722	274874	F.4	Loans
एफ.5	शेयर और अन्य इक्विटी									F.5	Shares and other equity
एफ.6	बीमा तकनीकी भंडार									F.6	Insurance technical reserves
एफ.7	वित्तीय व्युत्पत्तियां									F.7	Financial derivatives
एफ.7	अन्य देय लेख									F.7	Other accounts payable
बी.9	निवल ऋण (+) / निवल उधार (-)	327956	438331	484256	580210	571026	774753	808333	719531	B.9	NET LENDING (+) / NET BORROWING (-)
परिसंपत्तियों में परिवर्तन											
CHANGES IN ASSETS											
एफ	वित्तीय परिसंपत्तियों का निवल अधियहण	447730	621812	766645	768156	734633	978200	1086055	994405	F	Net acquisition of financial assets
एफ.1	मौद्रिक सोना और विशेष आहरण अधिकार (एसडीआर)									F.1	Monetary gold and SDRs
एफ.2	मुद्रा और जमा राशि	204759	340399	497387	478604	524764	523836	697947	694400	F.2	Currency and deposits
एफ.3	शेयरों के अलावा अन्य प्रतिभूति	106596	87340	19435	-28000	-27102	43475	29551	-26094	F.3	Securities other than shares
एफ.4	ऋण									F.4	Loans
एफ.5	शेयर और अन्य इक्विटी	8665	37651	52345	76047	-5111	47208	4324	-3905	F.5	Shares and other equity *
एफ.6	बीमा तकनीकी भंडार	127923	156643	197661	241711	242289	365465	347411	325495	F.6	Insurance technical reserves **
एफ.7	वित्तीय व्युत्पत्तियां									F.7	Financial derivatives
एफ.7	अन्य देय लेखा	-213	-222	-183	-206	-207	-1784	6823	4509	F.7	Other accounts receivable
	* म्यूचुअल निधि सहित										* Includes Mutual funds
	** भविष्य और पेंशन निधि सहित										** Includes Provident and pension funds

बुनियादी कीमतों पर

सकल तथा निवल

घरेलू उत्पाद

**GROSS AND NET
DOMESTIC PRODUCT AT
BASIC PRICES**

तालिका 35 : आर्थिक गतिविधि द्वारा सकल मूल्य वर्धन (बुनियादी कीमतों पर)

TABLE 35 : GROSS VALUE ADDED (at Basic Prices) BY ECONOMIC ACTIVITY

उद्योग 1	(वर्तमान मूल्यों पर) (₹करोड़)				(at current prices) (₹crore)			
	2004-05	2005-06	2006-07	2007-08	2008-09	2009-10	2010-11	2011-12
	2	3	4	5	6	7	8	9
1 कृषि, वानिकी और मत्स्यन	571021	644141	730113	844379	951164	1092884	1318965	1479343
1.1 कृषि	481917	542833	611389	723690	814154	937449	1143433	1280938
1.2 वानिकी और लट्ठा बनाना	61764	69387	83283	81471	92638	104729	117735	132361
1.3 मत्स्यन	27340	31921	35441	39219	44371	50706	57797	66044
2 खनन और उत्खनन	85672	95127	107911	126180	142206	162090	199795	205386
3 विनिर्माण	463764	538194	652886	752504	841123	947380	1113645	1239055
3.1 पंजीकृत	299162	357699	439978	506840	578796	660803	785898	877376
3.2 अपंजीकृत	164602	180495	212909	245664	262327	286577	327748	361679
4 विद्युत, गैस और जल आपूर्ति	66560	73022	79755	89640	96708	119455	138468	153380
5 निर्माण	230200	270323	324618	391634	453932	503822	600015	690707
6 व्यापार, होटल और जलपान गृह	479794	570108	679506	788244	900786	1016478	1255692	1518068
6.1 व्यापार	435950	515789	612993	709087	817894	928109	1147093	1391674
6.2 होटल एवं जलपान गृह	43844	54319	66513	79156	82891	88369	108599	126393
7 परिवहन, भंडारण और संचार	251665	282877	327585	371826	420916	477677	535928	604806
7.1 रेलवे	30349	32074	38917	45237	49162	57313	57891	62943
7.2 अन्य परिवहन	170829	194034	226100	256310	291407	327480	390374	457629
7.3 भंडारण	2017	2199	2573	2776	3280	4291	4689	5502
7.4 संचार	48470	54570	59995	67502	77066	88593	82974	78732
8 वित्त व्यवस्था, बीमा, स्थावर सम्पदा और व्यावसायिक सेवाएं	447774	505272	601031	707580	862333	983940	1190589	1413276
8.1 बैंकिंग और बीमा	171560	184645	217816	251874	299593	332516	411333	480691
8.2 स्थावर सम्पदा, आवासों का स्वामित्व एवं व्यावसायिक सेवाएं	276214	320626	383215	455706	562740	651425	779256	932584
9 सामुदायिक, सामाजिक और वैयक्तिक सेवाएं	419955	469028	517531	587940	718391	899687	1037960	1192979
9.1 लोक प्रशासन और रक्षा	181630	197840	215542	245446	317353	415938	459818	524274
9.2 अन्य सेवाएं	238325	271188	301989	342494	401039	483749	578142	668705
10 बुनियादी कीमतों पर सकल देशीय उत्पाद (1 से 9)	3016406	3448091	4020936	4659929	5387558	6203412	7391057	8497000

तालिका 35 : आर्थिक गतिविधि द्वारा सकल मूल्य वर्धन (बुनियादी कीमतों पर)

TABLE 35 : GROSS VALUE ADDED (at Basic Prices) BY ECONOMIC ACTIVITY

(2004-05 के कीमतों पर)

(at 2004-05 prices)

(₹करोड़)

(₹crore)

2004-05	2005-06	2006-07	2007-08	2008-09	2009-10	2010-11	2011-12		industry
10	11	12	13	14	15	16	17		1
571021	600588	625599	661912	661971	667966	721649	747975	1	agriculture,forestry & fishing
481917	508755	529784	563399	561368	564316	614586	638563	1.1	agriculture
61764	62872	64933	65836	67053	69004	70509	72192	1.2	forestry & logging
27340	28961	30882	32677	33550	34646	36554	37220	1.3	fishing
85672	86778	93590	97200	99932	105905	111455	110939	2	mining & quarrying
463764	514851	586695	646306	674296	749225	823834	846092	3	manufacturing
299162	339480	390976	429807	455736	518923	576567	591634	3.1	registered
164602	175371	195719	216499	218560	230302	247267	254458	3.2	unregistered
66560	70874	76602	84480	87500	92368	97844	104157	4	elect. gas & water supply
230200	259747	286774	317865	334616	356941	393792	415846	5	construction
479794	538443	598658	659355	696477	751671	838514	891226	6	trade, hotels & restaurant
435950	486965	539723	592772	632093	686009	765665	816218	6.1	trade
43844	51478	58934	66583	64384	65662	72849	75008	6.2	hotels & restaurants
251665	283076	319260	358879	397216	455554	518640	561762	7	transport,storage & communication
30349	32587	36170	39651	42490	46060	48907	52485	7.1	railways
170829	187004	203905	221628	233206	250134	270671	293814	7.2	transport by other means
2017	2115	2346	2427	2764	3293	3371	3690	7.3	storage
48470	61370	76839	95173	118756	156067	195691	211773	7.4	communication
447774	503998	574042	642127	717017	786058	866411	966776	8	financing,insurance,real estate & business services
171560	198663	239457	279366	318349	354521	407238	460753	8.1	banking & insurance
276214	305335	334585	362761	398668	431537	459173	506023	8.2	real estate,ownership of dwellings & business services
419955	449888	463982	496224	555938	620772	649209	688357	9	community,social & personal services
181630	189888	194145	208857	247793	290524	292236	308063	9.1	public administration & defence
238325	260000	269837	287367	308145	330248	356973	380294	9.2	other services
3016406	3308243	3625202	3964349	4224964	4586459	5021347	5333129	10	gross domestic product at basic price (1 to 9)

तालिका 36 : आर्थिक गतिविधि द्वारा निवल मूल्य वर्धन (बुनियादी कीमतों पर)

TABLE 36 : NET VALUE ADDED(at Basic Prices) BY ECONOMIC ACTIVITY

उद्योग	(वर्तमान मूल्यों पर)					(at current prices)			
	(₹करोड़)					(₹crore)			
	2004-05	2005-06	2006-07	2007-08	2008-09	2009-10	2010-11	2011-12	
1	2	3	4	5	6	7	8	9	
1 कृषि, वानिकी और मत्स्यन	532885	602048	682365	789702	887722	1016828	1226591	1378500	
1.1 कृषि	448025	505539	569049	675287	758139	870330	1060934	1192198	
1.2 वानिकी और लट्ठा बनाना	60937	68468	82288	80376	91400	103360	116289	130697	
1.3 मत्स्यन	23923	28041	31029	34039	38182	43138	49369	55605	
2 खनन और उत्खनन	71108	77730	87641	102317	113696	125536	161354	161988	
3 विनिर्माण	357034	416052	511486	589849	655032	734365	867425	961514	
3.1 पंजीकृत	212662	258271	324402	371830	424352	483115	578399	640710	
3.2 अपंजीकृत	144372	157782	187084	218019	230679	251250	289026	320804	
4 विद्युत, गैस और जल आपूर्ति	37674	40566	42972	47979	50928	65478	77150	81687	
5 निर्माण	219856	258002	309415	372723	431034	477215	568336	652519	
6 व्यापार, होटल और जलपान गृह	467241	555045	661390	766521	873919	984952	1216577	1469844	
6.1 व्यापार	426577	504477	599292	692706	797452	903996	1116820	1354138	
6.2 होटल एवं जलपान गृह	40664	50569	62098	73815	76467	80955	99758	115705	
7 परिवहन, भंडारण और संचार	220833	248974	290453	330195	370343	418538	471469	528619	
7.1 रेलवे	22883	24218	30018	35774	38083	46045	45109	48939	
7.2 अन्य परिवहन	155625	177001	207017	235008	265915	297618	356490	418356	
7.3 भंडारण	1909	2068	2415	2586	3034	3989	4326	5034	
7.4 संचार	40416	45687	51004	56827	63311	70885	65544	56289	
8 वित्त व्यवस्था, बीमा, स्थावर सम्पदा और व्यावसायिक सेवाएं	408479	461007	549584	647132	789208	898520	1090725	1296082	
8.1 बैंकिंग और बीमा	168574	181373	214064	247696	294944	327312	405426	474176	
8.2 स्थावर सम्पदा, आवासों का स्वामित्व एवं व्यावसायिक सेवाएं	239905	279633	335520	399436	494264	571208	685299	821905	
9 सामुदायिक, सामाजिक और वैयक्तिक सेवाएं	381405	424945	466902	528815	650479	822181	948630	1089517	
9.1 लोक प्रशासन और रक्षा	156012	169448	183759	209339	277194	370628	408326	465707	
9.2 अन्य सेवाएं	225393	255498	283143	319476	373285	451553	540304	623810	
10 बुनियादी कीमतों पर निवल देशीय उत्पाद (1 से 9)	2696515	3084370	3602207	4175233	4822361	5543613	6628257	7620270	

तालिका 36 : आर्थिक गतिविधि द्वारा निवल मूल्य वर्धन (बुनियादी कीमतों पर)

TABLE 36 : NET VALUE ADDED(at Basic Prices) BY ECONOMIC ACTIVITY

(2004-05 के कीमतों पर)

(at 2004-05 prices)

(₹करोड़)

(₹crore)

2004-05	2005-06	2006-07	2007-08	2008-09	2009-10	2010-11	2011-12		industry
10	11	12	13	14	15	16	17		1
532885	560151	582340	615027	611590	613152	660366	685182	1	agriculture,forestry & fishing
448025	472958	491582	522086	517098	516513	560658	584102	1.1	agriculture
60937	61989	64037	64910	66092	68056	69597	71222	1.2	forestry & logging
23923	25203	26721	28031	28401	28583	30111	29858	1.3	fishing
71108	70074	74994	76148	76176	76905	82778	80391	2	mining & quarrying
357034	396881	454786	499080	513904	571342	625580	631396	3	manufacturing
212662	243277	282728	307023	322158	370044	408711	407539	3.1	registered
144372	153604	172058	192057	191745	201298	216869	223856	3.2	unregistered
37674	39764	42986	47782	49213	50049	52014	53183	4	elect. gas & water supply
219856	247827	272524	300640	314807	334848	368497	386552	5	construction
467241	523879	582105	640610	674982	727257	809902	858207	6	trade, hotels & restaurant
426577	476033	527267	578772	615944	667564	743827	790941	6.1	trade
40664	47846	54838	61837	59038	59693	66075	67267	6.2	hotels & restaurants
220833	250192	284542	321475	354385	406848	467991	504265	7	transport,storage & communication
22883	24891	27881	31436	33699	36840	39073	42357	7.1	railways
155625	170451	185856	202046	210980	224967	243034	262954	7.2	transport by other means
1909	1989	2203	2265	2572	3071	3124	3393	7.3	storage
40416	52861	68602	85729	107134	141970	182760	195562	7.4	communication
408479	461168	527719	591704	661011	723392	798024	892096	8	financing,insurance,real estate & business services
168574	195507	235964	275593	314352	350213	402547	455782	8.1	banking & insurance
239905	265661	291755	316111	346659	373179	395476	436314	8.2	real estate,ownership of dwellings & business services
381405	407415	417507	444254	499990	560759	584141	617083	9	community,social & personal services
156012	162559	165052	177259	214965	256284	256082	269361	9.1	public administration & defence
225393	244856	252455	266995	285025	304475	328059	347722	9.2	other services
2696515	2957351	3239502	3536720	3756060	4064553	4449294	4708356	10	net domestic product at basic price (1 to 9)

परस्पर वर्गीकरण

CROSS CLASSIFICATION

तालिका 37: वस्तु रूप में आर्थिक गतिविधि द्वारा आउटपुट/ मूल्य संवर्धित का परस्पर वर्गीकरण
TABLE 37: CROSS CLASSIFICATION OF OUTPUT/VALUE ADDED BY KIND OF ECONOMIC ACTIVITY

2004-05								
उद्योग	(₹ करोड़)			(₹ crore)				industry
	Gross Output	Intermediate consumption	Gross Value Added	Production taxes less subsidies	Consumption of fixed capital	Compensation of Employees	Operating Surplus	
	सकल उत्पादन	मध्यवर्ती उपभोग	सकल घरेलू उत्पाद	कर आर्थिक सहायता प्रदाता	स्थायी पूंजी का अवहाय	कर्मचारियों की क्षतिपूर्ति	परिचालन अधिशेष	
1	2	3	4	5	6	7	8	1
1 कृषि, वानिकी और मत्स्यन	759668	188647	571021	7620	38137	82902	442362	1 agriculture, forestry & fishing
1.1 कृषि*	654647	172730	481917	7308	33893	77172	363544	1.1 agriculture*
1.2 वानिकी और लट्ठा बनाना	73033	11269	61764	124	827	3014	57799	1.2 forestry & logging
1.3 मत्स्यन	31988	4648	27340	188	3417	2716	21019	1.3 fishing
2 खनन और उत्खनन	108813	23141	85672	644	14564	24904	45560	2 mining & quarrying
3 विनिर्माण	2275882	1812118	463764	10539	106730	103496	242999	3 manufacturing
3.1 पंजीकृत			299162	6818	86500	65512	140332	3.1 registered
3.2 अपंजीकृत			164602	3721	20230	37984	102667	3.2 unregistered
4 विद्युत, गैस और जल आपूर्ति	152825	86265	66560	3885	28886	23905	9884	4 electricity, gas & water supply
5 निर्माण	648207	418007	230200	1345	10344	161823	56688	5 construction
6 व्यापार, होटल और जलपान गृह	652220	172426	479794	2491	12553	85356	379394	6 trade, hotels & restaurant
6.1 व्यापार			435950	1983	9373	73244	351350	6.1 trade
6.2 होटल एवं जलपान गृह			43844	508	3180	12112	28044	6.2 hotels & restaurants
7 परिवहन, भंडारण और संचार	570037	318371	251665	1248	30832	72090	147495	7 transport, storage & communication
7.1 रेलवे	48415	18066	30349	1187	7466	16322	5374	7.1 railways
7.2 अन्य परिवहन	455604	284774	170829	834	15204	37686	117105	7.2 transport by other means
7.3 भंडारण	3345	1328	2017	37	108	537	1335	7.3 storage
7.4 संचार	62673	14203	48470	-810	8054	17545	23681	7.4 communication
8 वित्त व्यवस्था, बीमा, स्थावर सम्पदा और व्यावसायिक सेवाएं	539678	91904	447774	10600	39295	83130	314749	8 financing, insurance, real estate & business services
8.1 बैंकिंग और बीमा	209345	37785	171560	462	2986	58136	109976	8.1 banking & insurance
8.2 स्थावर सम्पदा, आवासों का स्वामित्व एवं व्यावसायिक सेवाएं	330333	54119	276214	10138	36309	24994	204773	8.2 real estate, ownership of dwellings & business services
9 सामुदायिक, सामाजिक और वैयक्तिक सेवाएं	551532	131577	419955	8594	38550	274928	97883	9 community, social & personal services
9.1 लोक प्रशासन और रक्षा	243981	62351	181630	6992	25618	149020	0	9.1 public administration & defence
9.2 अन्य सेवाएं	307551	69226	238325	1602	12932	125908	97883	9.2 other services
10 समस्त उद्योग	6258862	3242456	3016406	46967	319891	912534	1737014	10 Total Industries

* The production taxes in agriculture include land revenue, and to that extent, estimate of "Operating Surplus" is different from that given in the publication "National Accounts Statistics".

तालिका 37: वस्तु रूप में आर्थिक गतिविधि द्वारा आउटपुट/ मूल्य संवर्धित का परस्पर वर्गीकरण
TABLE 37: CROSS CLASSIFICATION OF OUTPUT/VALUE ADDED BY KIND OF ECONOMIC ACTIVITY

2005-06									
उद्योग	(₹ करोड़)				(₹ crore)				industry
	Gross Output	Intermediate consumption	Gross Value Added	Production taxes less subsidies	Consumption of fixed capital	Compensation of Employees	Operating Surplus		
	सकल उत्पादन	मध्यवर्ती उपभोग	सकल घरेलू उत्पाद	कर आर्थिक सहायता प्रदाता	स्थायी पूंजी का अयक्षय	कर्मचारियों की क्षतिपूर्ति	परिचालन अधिशेष	1	
1	2	3	4	5	6	7	8	1	
1 कृषि, वानिकी और मत्स्यन	854434	210293	644141	8548	42093	95528	497972	1 agriculture, forestry & fishing	
1.1 कृषि*	734827	191994	542833	8190	37294	89163	408186	1.1 agriculture*	
1.2 वानिकी और लट्ठा बनाना	82051	12664	69387	136	919	3183	65149	1.2 forestry & logging	
1.3 मत्स्यन	37556	5635	31921	222	3880	3182	24637	1.3 fishing	
2 खनन और उत्खनन	123268	28141	95127	665	17396	24098	52968	2 mining & quarrying	
3 विनिर्माण	2558663	2020469	538194	16525	122141	114668	284860	3 manufacturing	
3.1 पंजीकृत			357699	12256	99428	73211	172804	3.1 registered	
3.2 अपंजीकृत			180495	4269	22713	41457	112056	3.2 unregistered	
4 विद्युत, गैस और जल आपूर्ति	166855	93833	73022	3915	32456	25953	10698	4 electricity, gas & water supply	
5 निर्माण	761930	491607	270323	1689	12321	185811	70502	5 construction	
6 व्यापार, होटल और जलपान गृह	778771	208664	570108	3179	15062	93364	458503	6 trade, hotels & restaurant	
6.1 व्यापार			515789	2551	11312	79962	421964	6.1 trade	
6.2 होटल एवं जलपान गृह			54319	628	3750	13402	36539	6.2 hotels & restaurants	
7 परिवहन, भंडारण और संचार	646629	363752	282877	3200	33903	76995	168779	7 transport, storage & communication	
7.1 रेलवे	55720	23646	32074	1303	7856	16947	5968	7.1 railways	
7.2 अन्य परिवहन	516498	322464	194034	1318	17033	42021	133662	7.2 transport by other means	
7.3 भंडारण	3641	1442	2199	44	131	606	1418	7.3 storage	
7.4 संचार	70770	16200	54570	535	8883	17421	27731	7.4 communication	
8 वित्त व्यवस्था, बीमा, स्थावर सम्पदा और व्यावसायिक सेवाएं	609319	104047	505272	12170	44265	88765	360072	8 financing, insurance, real estate & business services	
8.1 बैंकिंग और बीमा	225715	41070	184645	527	3272	65917	114929	8.1 banking & insurance	
8.2 स्थावर सम्पदा, आवासों का स्वामित्व एवं व्यावसायिक सेवाएं	383604	62977	320626	11642	40993	22848	245143	8.2 real estate, ownership of dwellings & business services	
9 सामुदायिक, सामाजिक और वैयक्तिक सेवाएं	615003	145975	469028	9877	44083	309102	105966	9 community, social & personal services	
9.1 लोक प्रशासन और रक्षा	265097	67257	197840	8013	28392	161435	0	9.1 public administration & defence	
9.2 अन्य सेवाएं	349906	78718	271188	1864	15691	147667	105966	9.2 other services	
10 समस्त उद्योग	7114872	3666781	3448091	59767	363721	1014284	2010319	10 Total Industries	

* The production taxes in agriculture include land revenue, and to that extent, estimate of "Operating Surplus" is different from that given in the publication "National Accounts Statistics".

तालिका 37: वस्तु रूप में आर्थिक गतिविधि द्वारा आउटपुट/ मूल्य संवर्धित का परस्पर वर्गीकरण
TABLE 37: CROSS CLASSIFICATION OF OUTPUT/VALUE ADDED BY KIND OF ECONOMIC ACTIVITY

2006-07									
उद्योग	(₹ करोड़)				(₹ करोड़)				industry
	Gross Output	Intermediate consumption	Gross Value Added	Production taxes less subsidies	Consumption of fixed capital	Compensation of Employees	Operating Surplus		
	सकल उत्पादन	मध्यवर्ती उपभोग	सकल घरेलू उत्पाद	कर आर्थिक सहायता घटाकर	स्थायी पूंजी का अयकाय	कर्मचारियों की क्षतिपूर्ति	परिचालन अधिशेष		
1	2	3	4	5	6	7	8	1	
1 कृषि, वानिकी और मत्स्यन	962371	232258	730113	9859	47747	109355	563152	1	agriculture, forestry & fishing
1.1 कृषि*	822178	210789	611389	9447	42339	101967	457636	1.1	agriculture*
1.2 वानिकी और लट्ठा बनाना	98495	15212	83283	153	996	3872	78262	1.2	forestry & logging
1.3 मत्स्यन	41698	6257	35441	259	4412	3516	27254	1.3	fishing
2 खनन और उत्खनन	140582	32671	107911	1124	20271	24858	61658	2	mining & quarrying
3 विनिर्माण	3152498	2499612	652886	18058	141401	136848	356579	3	manufacturing
3.1 पंजीकृत			439978	12903	115576	87718	223781	3.1	registered
3.2 अपंजीकृत			212909	5156	25825	49130	132798	3.2	unregistered
4 विद्युत, गैस और जल आपूर्ति	185649	105894	79755	3602	36782	29830	9541	4	electricity, gas & water supply
5 निर्माण	920422	595804	324618	2189	15203	204686	102540	5	construction
6 व्यापार, होटल और जलपान गृह	930949	251444	679506	4159	18116	111337	545894	6	trade, hotels & restaurant
6.1 व्यापार			612993	3370	13701	95514	500408	6.1	trade
6.2 होटल एवं जलपान गृह			66513	789	4415	15823	45486	6.2	hotels & restaurants
7 परिवहन, भंडारण और संचार	748186	420601	327585	4553	37132	86665	199235	7	transport, storage & communication
7.1 रेलवे	64263	25346	38917	1488	8900	17840	10689	7.1	railways
7.2 अन्य परिवहन	601385	375285	226100	1711	19083	50048	155258	7.2	transport by other means
7.3 भंडारण	4257	1684	2573	53	159	723	1638	7.3	storage
7.4 संचार	78281	18286	59995	1301	8990	18054	31650	7.4	communication
8 वित्त व्यवस्था, बीमा, स्थावर सम्पदा और व्यावसायिक सेवाएं	724136	123105	601031	14436	51447	96383	438765	8	financing, insurance, real estate & business services
8.1 बैंकिंग और बीमा	265527	47711	217816	620	3752	70532	142912	8.1	banking & insurance
8.2 स्थावर सम्पदा, आवासों का स्वामित्व एवं व्यावसायिक सेवाएं	458609	75394	383215	13816	47695	25851	295853	8.2	real estate, ownership of dwellings & business services
9 सामुदायिक, सामाजिक और वैयक्तिक सेवाएं	679998	162467	517531	12410	50629	337862	116630	9	community, social & personal services
9.1 लोक प्रशासन और रक्षा	291485	75943	215542	9461	31783	174298	0	9.1	public administration & defence
9.2 अन्य सेवाएं	388513	86523	301989	2949	18846	163564	116630	9.2	other services
10 समस्त उद्योग	8444791	4423855	4020936	70390	418729	1137824	2393993	10	Total Industries

* The production taxes in agriculture include land revenue, and to that extent, estimate of "Operating Surplus" is different from that given in the publication "National Accounts Statistics".

तालिका 37: वस्तु रूप में आर्थिक गतिविधि द्वारा आउटपुट/ मूल्य संवर्धित का परस्पर वर्गीकरण
TABLE 37: CROSS CLASSIFICATION OF OUTPUT/VALUE ADDED BY KIND OF ECONOMIC ACTIVITY

		2007-08							
		(₹ करोड़)		(₹ crore)					
उद्योग	Gross Output	Intermediate consumption	Gross Value Added	Production taxes less subsidies	Consumption of fixed capital	Compensation of Employees	Operating Surplus	industry	
	सकल उत्पादन	मध्ययती उपभोग	सकल घरेलू उत्पाद	कर आर्थिक सहायता घटाकर	स्थायी पूंजी का अवहाय	कर्मचारियों की क्षतिपूर्ति	परिचालन अधिशेष		
1	2	3	4	5	6	7	8	1	
1 कृषि, वानिकी और मत्स्यन	1094241	249862	844379	11491	54677	126359	651852	1	agriculture, forestry & fishing
1.1 कृषि*	952138	228448	723690	11044	48402	118182	546062	1.1	agriculture*
1.2 वानिकी और लट्ठा बनाना	96340	14869	81471	160	1095	4323	75893	1.2	forestry & logging
1.3 मत्स्यन	45763	6544	39219	288	5180	3854	29897	1.3	fishing
2 खनन और उत्खनन	165684	39504	126180	1368	23864	36302	64646	2	mining & quarrying
3 विनिर्माण	3638219	2885715	752504	19784	162655	156814	413251	3	manufacturing
3.1 पंजीकृत			506840	14082	135010	99477	258271	3.1	registered
3.2 अपंजीकृत			245864	5702	27645	57337	154980	3.2	unregistered
4 विद्युत, गैस और जल आपूर्ति	205517	115877	89640	5810	41660	34511	7659	4	electricity, gas & water supply
5 निर्माण	1118035	726401	391634	2726	18911	249322	120675	5	construction
6 व्यापार, होटल और जलपान गृह	1083362	295118	788244	4997	21722	133276	628249	6	trade, hotels & restaurant
6.1 व्यापार			709087	4062	16381	113805	574839	6.1	trade
6.2 होटल एवं जलपान गृह			79156	934	5341	19471	53410	6.2	hotels & restaurants
7 परिवहन, भंडारण और संचार	847511	475685	371826	5029	41631	98700	226466	7	transport, storage & communication
7.1 रेलवे	72617	27380	45237	1629	9464	19499	14645	7.1	railways
7.2 अन्य परिवहन	681828	425518	256310	1906	21302	57382	175720	7.2	transport by other means
7.3 भंडारण	4588	1812	2776	60	190	850	1676	7.3	storage
7.4 संचार	88478	20976	67502	1433	10675	20969	34425	7.4	communication
8 वित्त व्यवस्था, बीमा, स्थावर सम्पदा और व्यावसायिक सेवाएं	853244	145664	707580	16116	60448	100184	530832	8	financing, insurance, real estate & business services
8.1 बैंकिंग और बीमा	306650	54776	251874	679	4178	76548	170469	8.1	banking & insurance
8.2 स्थावर सम्पदा, आवासों का स्वामित्व एवं व्यावसायिक सेवाएं	546594	90888	455706	15437	56270	23636	360363	8.2	real estate, ownership of dwellings & business services
9 सामुदायिक, सामाजिक और वैयक्तिक सेवाएं	778995	191055	587940	14151	59126	387712	126952	9	community, social & personal services
9.1 लोक प्रशासन और रक्षा	338829	93383	245446	10455	36108	198884	0	9.1	public administration & defence
9.2 अन्य सेवाएं	440166	97672	342494	3696	23018	188828	126952	9.2	other services
10 समस्त उद्योग	9784808	5124880	4659929	81473	484696	1323180	2770580	10	Total Industries

* The production taxes in agriculture include land revenue, and to that extent, estimate of "Operating Surplus" is different from that given in the publication "National Accounts Statistics".

तालिका 37: वस्तु रूप में आर्थिक गतिविधि द्वारा आउटपुट/ मूल्य संवर्धित का परस्पर वर्गीकरण

TABLE 37: CROSS CLASSIFICATION OF OUTPUT/VALUE ADDED BY KIND OF ECONOMIC ACTIVITY

2008-09								
(₹ करोड़)				(₹ crore)				
उद्योग	Gross Output	Intermediate consumption	Gross Value Added	Production taxes less subsidies	Consumption of fixed capital	Compensation of Employees	Operating Surplus	industry
	सकल उत्पादन	मध्यवर्ती उपभोग	सकल घरेलू उत्पाद	कर आर्थिक सहायता प्रदाता	स्थायी पूंजी का अयक्षय	कर्मचारियों की क्षतिपूर्ति	परिचालन अधिशेष	
1	2	3	4	5	6	7	8	1
1 कृषि, वानिकी और मत्स्यन	1236476	285312	951164	11769	63442	141049	734904	1 agriculture, forestry & fishing
1.1 कृषि*	1075243	261089	814154	11317	56015	131821	615001	1.1 agriculture*
1.2 वानिकी और लट्ठा बनाना	109579	16941	92638	153	1238	4902	86345	1.2 forestry & logging
1.3 मत्स्यन	51654	7283	44371	298	6189	4326	33558	1.3 fishing
2 खनन और उत्खनन	185055	42849	142206	2378	28510	47397	63921	2 mining & quarrying
3 विनिर्माण	4170779	3329656	841123	22801	186091	187631	444600	3 manufacturing
3.1 पंजीकृत			578796	17336	154443	126811	280206	3.1 registered
3.2 अपंजीकृत			262327	5465	31648	60820	164394	3.2 unregistered
4 विद्युत, गैस और जल आपूर्ति	245633	148925	96708	5638	45780	47705	-2415	4 electricity, gas & water supply
5 निर्माण	1298499	844567	453932	2898	22898	315533	112603	5 construction
6 व्यापार, होटल और जलपान गृह	1224633	323847	900786	5389	26867	160736	707794	6 trade, hotels & restaurant
6.1 व्यापार			817894	4391	20443	138298	654762	6.1 trade
6.2 होटल एवं जलपान गृह			82891	997	6424	22438	53032	6.2 hotels & restaurants
7 परिवहन, भंडारण और संचार	956665	535749	420916	5468	50573	126373	238502	7 transport, storage & communication
7.1 रेलवे	80913	31751	49162	1684	11080	30120	6278	7.1 railways
7.2 अन्य परिवहन	775426	484019	291407	2080	25492	67923	195912	7.2 transport by other means
7.3 भंडारण	5428	2148	3280	67	246	1089	1878	7.3 storage
7.4 संचार	94898	17832	77066	1636	13755	27241	34434	7.4 communication
8 वित्त व्यवस्था, बीमा, स्थावर सम्पदा और व्यावसायिक सेवाएं	1043843	181510	862333	16964	73124	126445	645800	8 financing, insurance, real estate & business services
8.1 बैंकिंग और बीमा	365440	65847	299593	662	4649	87347	206935	8.1 banking & insurance
8.2 स्थावर सम्पदा, आवासों का स्वामित्व एवं व्यावसायिक सेवाएं	678403	115663	562740	16302	68475	39098	438865	8.2 real estate, ownership of dwellings & business services
9 सामुदायिक, सामाजिक और वैयक्तिक सेवाएं	938166	219775	718391	14496	67912	499568	136415	9 community, social & personal services
9.1 लोक प्रशासन और रक्षा	422069	104716	317353	10699	40158	266495	0	9.1 public administration & defence
9.2 अन्य सेवाएं	516097	115058	401039	3797	27754	233073	136415	9.2 other services
10 समस्त उद्योग	11299749	5912191	5387558	87800	565197	1652437	3082124	10 Total Industries

* The production taxes in agriculture include land revenue, and to that extent, estimate of "Operating Surplus" is different from that given in the publication "National Accounts Statistics".

तालिका 37: वस्तु रूप में आर्थिक गतिविधि द्वारा आउटपुट/ मूल्य संवर्धित का परस्पर वर्गीकरण
TABLE 37: CROSS CLASSIFICATION OF OUTPUT/VALUE ADDED BY KIND OF ECONOMIC ACTIVITY

2009-10									
उद्योग	(₹ करोड़)				(₹ crore)				industry
	Gross Output	Intermediate consumption	Gross Value Added	Production taxes less subsidies	Consumption of fixed capital	Compensation of Employees	Operating Surplus		
	सकल उत्पादन	मध्यवर्ती उपभोग	सकल घरेलू उत्पाद	कर आर्थिक सहायता घटाकर	स्थायी पूंजी का अवक्षय	कर्मचारियों की क्षतिपूर्ति	परिचालन अधिशेष		
1	2	3	4	5	6	7	8	1	
1 कृषि, वानिकी और मत्स्यन	1418473	325589	1092884	12510	76057	163299	841018	1 agriculture, forestry & fishing	
1.1 कृषि*	1235669	298220	937449	12003	67119	152255	706072	1.1 agriculture*	
1.2 वानिकी और लट्ठा बनाना	123883	19154	104729	171	1368	6154	97036	1.2 forestry & logging	
1.3 मत्स्यन	58921	8215	50706	336	7569	4890	37911	1.3 fishing	
2 खनन और उत्खनन	212517	50427	162090	2786	36554	44305	78445	2 mining & quarrying	
3 विनिर्माण	4693759	3746379	947380	25229	213015	211316	497820	3 manufacturing	
3.1 पंजीकृत			660803	19230	177687	145085	318801	3.1 registered	
3.2 अपंजीकृत			286577	5999	35327	66231	179020	3.2 unregistered	
4 विद्युत, गैस और जल आपूर्ति	294019	174564	119455	5572	53977	51806	8100	4 electricity, gas & water supply	
5 निर्माण	1438013	934191	503822	3364	26606	349297	124555	5 construction	
6 व्यापार, होटल और जलपान गृह	1372182	355704	1016478	6246	31526	163566	815140	6 trade, hotels & restaurant	
6.1 व्यापार			928109	5105	24113	138768	760123	6.1 trade	
6.2 होटल एवं जलपान गृह			88369	1141	7414	24798	55016	6.2 hotels & restaurants	
7 परिवहन, भंडारण और संचार	1066868	589191	477677	6286	59139	161707	250545	7 transport, storage & communication	
7.1 रेलवे	88177	30864	57313	1742	11268	39480	4823	7.1 railways	
7.2 अन्य परिवहन	871370	543890	327480	2354	29861	82976	212289	7.2 transport by other means	
7.3 भंडारण	7112	2821	4291	80	302	1372	2537	7.3 storage	
7.4 संचार	100209	11616	88593	2110	17708	37879	30896	7.4 communication	
8 वित्त व्यवस्था, बीमा, स्थावर सम्पदा और व्यावसायिक सेवाएं	1196154	212214	983940	19003	85420	181538	697979	8 financing, insurance, real estate & business services	
8.1 बैंकिंग और बीमा	410106	77590	332516	723	5204	101243	225346	8.1 banking & insurance	
8.2 स्थावर सम्पदा, आवासों का स्वामित्व एवं व्यावसायिक सेवाएं	786048	134623	651425	18281	80217	80295	472632	8.2 real estate, ownership of dwellings & business services	
9 सामुदायिक, सामाजिक और वैयक्तिक सेवाएं	1159764	260077	899687	16654	77506	635496	170031	9 community, social & personal services	
9.1 लोक प्रशासन और रक्षा	536938	121000	415938	12297	45310	358331	0	9.1 public administration & defence	
9.2 अन्य सेवाएं	622826	139077	483749	4357	32196	277165	170031	9.2 other services	
10 समस्त उद्योग	12851749	6648337	6203412	97649	659799	1962330	3483634	10 Total Industries	

* The production taxes in agriculture include land revenue, and to that extent, estimate of "Operating Surplus" is different from that given in the publication "National Accounts Statistics".

तालिका 37: वस्तु रूप में आर्थिक गतिविधि द्वारा आउटपुट/ मूल्य संवर्धित का परस्पर वर्गीकरण
TABLE 37: CROSS CLASSIFICATION OF OUTPUT/VALUE ADDED BY KIND OF ECONOMIC ACTIVITY

2010-11									
उद्योग	(₹ करोड़)			(₹ crore)					Industry
	Gross Output	Intermediate consumption	Gross Value Added	Production taxes less subsidies	Consumption of fixed capital	Compensation of Employees	Operating Surplus		
	सकल उत्पादन	मध्यवर्ती उपभोग	सकल घरेलू उत्पाद	उत्पादन कर आर्थिक सहायता घटाकर	स्थायी पूंजी का अवनय	कर्मचारियों की क्षतिपूर्ति	परिचालन अधिशेष		
1	2	3	4	5	6	7	8	1	
1 कृषि, वानिकी और मत्स्यन	1696204	377239	1318965	18574	92373	201415	1006603	1 agriculture, forestry & fishing	
1.1 कृषि*	1489679	346246	1143433	17936	82499	188660	854338	1.1 agriculture*	
1.2 वानिकी और लट्ठा बनाना	139248	21513	117735	210	1446	7165	108914	1.2 forestry & logging	
1.3 मत्स्यन	67277	9480	57797	428	8428	5590	43351	1.3 fishing	
2 खनन और उत्खनन	254020	54225	199795	3703	38441	52644	105007	2 mining & quarrying	
3 विनिर्माण	5744174	4630529	1113645	32895	246220	251934	582596	3 manufacturing	
3.1 पंजीकृत			785898	25248	207498	175946	377206	3.1 registered	
3.2 अपंजीकृत			327748	7648	38722	75988	205390	3.2 unregistered	
4 विद्युत, गैस और जल आपूर्ति	341154	202686	138468	7460	61319	59921	9768	4 electricity, gas & water supply	
5 निर्माण	1725136	1125121	600015	4561	31678	406139	157637	5 construction	
6 व्यापार, होटल और जलपान गृह	1495634	239942	1255692	8727	39115	214176	993674	6 trade, hotels & restaurant	
6.1 व्यापार			1147093	7157	30274	182975	926687	6.1 trade	
6.2 होटल एवं जलपान गृह			108599	1570	8841	31201	66987	6.2 hotels & restaurants	
7 परिवहन, भंडारण और संचार	1235844	699916	535928	8185	64459	173274	290010	7 transport, storage & communication	
7.1 रेलवे	96168	38277	57891	2211	12782	37699	5199	7.1 railways	
7.2 अन्य परिवहन	1038207	647833	390374	2998	33884	96397	257095	7.2 transport by other means	
7.3 भंडारण	7751	3062	4689	101	363	1424	2801	7.3 storage	
7.4 संचार	93718	10744	82974	2875	17430	37754	24915	7.4 communication	
8 वित्त व्यवस्था, बीमा, स्थावर सम्पदा और व्यावसायिक सेवाएं	1462697	272108	1190589	24688	99864	220557	845480	8 financing, insurance, real estate & business services	
8.1 बैंकिंग और बीमा	524751	113418	411333	926	5908	127483	277016	8.1 banking & insurance	
8.2 स्थावर सम्पदा, आवासों का स्वामित्व एवं व्यावसायिक सेवाएं	937946	158690	779256	23762	93956	93074	568464	8.2 real estate, ownership of dwellings & business services	
9 सामुदायिक, सामाजिक और वैयक्तिक सेवाएं	1337776	299816	1037960	21849	89330	730221	196560	9 community, social & personal services	
9.1 लोक प्रशासन और रक्षा	594179	134361	459818	16057	51492	392269	0	9.1 public administration & defence	
9.2 अन्य सेवाएं	743597	165455	578142	5792	37838	337952	196560	9.2 other services	
10 समस्त उद्योग	15292639	7901582	7391057	130642	762800	2310281	4187334	10 Total Industries	

* The production taxes in agriculture include land revenue, and to that extent, estimate of "Operating Surplus" is different from that given in the publication "National Accounts Statistics".

तालिका 37: वस्तु रूप में आर्थिक गतिविधि द्वारा आउटपुट/ मूल्य संवर्धित का परस्पर वर्गीकरण
TABLE 37: CROSS CLASSIFICATION OF OUTPUT/VALUE ADDED BY KIND OF ECONOMIC ACTIVITY

		2011-12							
		(₹ करोड़)			(₹ crore)				
उद्योग	Gross Output	Intermediate consumption	Gross Value Added	Production taxes less subsidies	Consumption of fixed capital	Compensation of Employees	Operating Surplus	industry	
	सकल उत्पादन	मध्यवर्ती उपभोग	सकल घरेलू उत्पाद	उत्पादन कर आर्थिक सहायता प्रदाता	स्थायी पूंजी का अयक्षय	कर्मचारियों की क्षतिपूर्ति	परिचालन अधिशेष	1	
1	2	3	4	5	6	7	8	1	
1 कृषि, वानिकी और मत्स्यन	1893185	413842	1479343	20029	100843	224088	1134383	1	agriculture, forestry & fishing
1.1 कृषि*	1659933	378995	1280938	19296	88740	209445	963457	1.1	agriculture*
1.2 वानिकी और लट्ठा बनाना	156553	24192	132361	230	1664	8352	122115	1.2	forestry & logging
1.3 मत्स्यन	76699	10655	66044	503	10439	6291	48811	1.3	fishing
2 खनन और उत्खनन	261279	55893	205386	4310	43399	54050	103627	2	mining & quarrying
3 विनिर्माण	6497377	5258322	1239055	36969	277541	279071	645474	3	manufacturing
3.1 पंजीकृत			877376	28642	236666	194685	417383	3.1	registered
3.2 अपंजीकृत			361679	8327	40875	84386	228091	3.2	unregistered
4 विद्युत, गैस और जल आपूर्ति	355047	201667	153380	8563	71693	66605	6519	4	electricity, gas & water supply
5 निर्माण	1988922	1298215	690707	5503	38188	473700	173316	5	construction
6 व्यापार, होटल और जलपान गृह	1807657	289589	1518068	10958	48224	268600	1190286	6	trade, hotels & restaurant
6.1 व्यापार			1391674	9027	37536	232283	1112828	6.1	trade
6.2 होटल एवं जलपान गृह			126393	1930	10688	36317	77458	6.2	hotels & restaurants
7 परिवहन, भंडारण और संचार	1421245	816439	604806	9357	76187	192647	326615	7	transport, storage & communication
7.1 रेलवे	105891	43048	62943	2467	14004	40582	5890	7.1	railways
7.2 अन्य परिवहन	1217096	759467	457629	3506	39272	111461	303390	7.2	transport by other means
7.3 भंडारण	9086	3584	5502	124	468	1692	3218	7.3	storage
7.4 संचार	89072	10340	78732	3260	22442	38912	14118	7.4	communication
8 वित्त व्यवस्था, बीमा, स्थावर सम्पदा और व्यावसायिक सेवाएं	1725376	312100	1413276	28795	117194	252792	1014495	8	financing, insurance, real estate & business services
8.1 बैंकिंग और बीमा	602065	121374	480691	1011	6515	136199	336966	8.1	banking & insurance
8.2 स्थावर सम्पदा, आवासों का स्वामित्व एवं व्यावसायिक सेवाएं	1123311	190727	932584	27783	110679	116593	677529	8.2	real estate, ownership of dwellings & business services
9 सामुदायिक, सामाजिक और वैयक्तिक सेवाएं	1551246	358267	1192979	25460	103462	837116	226941	9	community, social & personal services
9.1 लोक प्रशासन और रक्षा	691478	167204	524274	18522	58567	447185	0	9.1	public administration & defence
9.2 अन्य सेवाएं	859768	191063	668705	6938	44895	389931	226941	9.2	other services
10 समस्त उद्योग	17501333	9004333	8497000	149944	876730	2648669	4821657	10	Total Industries

* The production taxes in agriculture include land revenue, and to that extent, estimate of "Operating Surplus" is different from that given in the publication "National Accounts Statistics".

तालिका 38: उद्योग तथा संस्थानिक सेक्टर द्वारा संवर्धित सकल मूल्य का परस्पर वर्गीकरण

Table 38: Cross classification of Gross value added by industries and institutional sectors

2004-05

(₹करोड़)

(₹crore)

उद्योग	गैर-वित्तीय निगम	वित्तीय निगम	आम सरकार	एनपीआईएसए च सहित परिवार	समस्त अर्थव्यवस्था	INDUSTRY
	Non-financial corporations	Financial corporations	General government	Households including NPISH's	Total economy	
1	2	3	4	5	6	1
कृषि, शिकार, वानिकी, मत्स्यन	15105		16230	539686	571021	Agriculture, hunting, forestry; fishing
खनन और उत्खनन	78180		0	7492	85672	Mining and quarrying
विनिर्माण	286353		12809	164602	463764	Manufacturing
बिजली, गैस और जल आपूर्ति	55243		9223	2094	66560	Electricity, gas and water supply
निर्माण	61271		22445	146485	230200	Construction
थोक और खुदरा व्यापार, मोटर वाहन, मोटरसाइकिल और व्यक्तिगत और घरेलू सामान की मरम्मत, होटल और जलपान गृह परिवहन, भंडारण और संचार	107789		149	371856	479794	Wholesale and retail trade; repair of motor vehicles, motorcycles and personal and household goods; hotels and restaurants
वित्तीय मध्यस्थता, स्थावर सम्पदा को किराए पर लगाना और व्यावसायिक गतिविधियां	74725		36351	140589	251665	Transport, storage and communications
लोक प्रशासन और रक्षा, अनिवार्य सामाजिक सुरक्षा	73564	151211	2497	220502	447774	Financial intermediation; real estate renting and business activities
शिक्षा, स्वास्थ्य और सामाजिक कार्य, अन्य समुदाय, सामाजिक और वैयक्तिक सेवाएं	0		181630	0	181630	Public administration and defence; compulsory social security
कार्यरत व्यक्तियों के साथ निजी परिवार	53400		82413	102512	238325	Education; health and social work; other community, social and personal services
जोड़े: सांख्यिकीय विसंगति (अन्यथा, कृपया निर्दिष्ट करें)						Private households with employed persons
मूल कीमतों पर संवर्धित सकल मूल्य	805631	151211	363746	1695819	3016406	Plus: Statistical discrepancy (otherwise, please specify)
						VALUE ADDED GROSS, at basic prices

एनपीआईएसएच: परिवारों की सेवा करने वाले गैर-लाभ संस्थान

NPISH's: Non-profit institutions serving households.

तालिका 38: उद्योग तथा संस्थानिक सेक्टर द्वारा संवर्धित सकल मूल्य का परस्पर वर्गीकरण
Table 38: Cross classification of Gross value added by industries and institutional sectors

2005-06

(₹करोड़)

(₹crore)

उद्योग	गैर-वित्तीय निगम	वित्तीय निगम	आम सरकार	एनपीआईएसए च सहित परिवार	समस्त अर्थव्यवस्था	INDUSTRY
	Non-financial corporations	Financial corporations	General government	Households including NPISH's	Total economy	
1	2	3	4	5	6	1
कृषि, शिकार, वानिकी, मत्स्यन	16587		17564	609990	644141	Agriculture, hunting, forestry; fishing
खनन और उत्खनन	85285		0	9842	95127	Mining and quarrying
विनिर्माण	343861		13838	180495	538194	Manufacturing
बिजली, गैस और जल आपूर्ति	60505		10341	2176	73022	Electricity, gas and water supply
निर्माण	97986		25092	147244	270323	Construction
थोक और खुदरा व्यापार, मोटर वाहन, मोटरसाइकिल और व्यक्तिगत और घरेलू सामान की मरम्मत, होटल और जलपान गृह	138573		193	431341	570108	Wholesale and retail trade; repair of motor vehicles, motorcycles and personal and household goods; hotels and restaurants
परिवहन, भंडारण और संचार	82159		38271	162446	282877	Transport, storage and communications
वित्तीय मध्यस्थता, स्थावर सम्पदा को किराए पर लगाना और व्यावसायिक गतिविधियां	96263	161697	3024	244288	505272	Financial intermediation; real estate renting and business activities
लोक प्रशासन और रक्षा, अनिवार्य सामाजिक सुरक्षा	0		197840	0	197840	Public administration and defence; compulsory social security
शिक्षा, स्वास्थ्य और सामाजिक कार्य, अन्य समुदाय, सामाजिक और वैयक्तिक सेवाएं	60334		96203	114651	271188	Education; health and social work; other community, social and personal services
कार्यरत व्यक्तियों के साथ निजी परिवार						Private households with employed persons
जोड़े: सांख्यिकीय विसंगति (अन्यथा, कृपया निर्दिष्ट करें)						Plus: Statistical discrepancy (otherwise, please specify)
मूल कीमतों पर संवर्धित सकल मूल्य	981554	161697	402367	1902473	3448091	VALUE ADDED GROSS, at basic prices

एनपीआईएसएच: परिवारों की सेवा करने वाले गैर-लाभ संस्थान
NPISH's: Non-profit institutions serving households.

तालिका 38: उद्योग तथा संस्थानिक सेक्टर द्वारा संवर्धित सकल मूल्य का परस्पर वर्गीकरण
Table 38: Cross classification of Gross value added by industries and institutional sectors

2006-07

(₹करोड़)

(₹crore)

उद्योग	गैर-वित्तीय निगम	वित्तीय निगम	आम सरकार	एनपीआईएसए च सहित परिवार	समस्त अर्थव्यवस्था	INDUSTRY
	Non-financial corporations	Financial corporations	General government	Households including NPISH's	Total economy	
1	2	3	4	5	6	1
कृषि, शिकार, वानिकी, मत्स्यन	18666		21053	690394	730113	Agriculture, hunting, forestry; fishing
खनन और उत्खनन	94172		0	13739	107911	Mining and quarrying
विनिर्माण	425844		14134	212909	652886	Manufacturing
बिजली, गैस और जल आपूर्ति	66571		10917	2267	79755	Electricity, gas and water supply
निर्माण	120755		30278	173586	324618	Construction
थोक और खुदरा व्यापार, मोटर वाहन, मोटरसाइकिल और व्यक्तिगत और घरेलू सामान की मरम्मत, होटल और जलपान गृह	169779		395	509332	679506	Wholesale and retail trade; repair of motor vehicles, motorcycles and personal and household goods; hotels and restaurants
परिवहन, भंडारण और संचार	91143		45027	191415	327585	Transport, storage and communications
वित्तीय मध्यस्थता, स्थावर सम्पदा को किराए पर लगाना और व्यावसायिक गतिविधियां	125253	189911	3615	282251	601031	Financial intermediation; real estate renting and business activities
लोक प्रशासन और रक्षा, अनिवार्य सामाजिक सुरक्षा	0		215542	0	215542	Public administration and defence; compulsory social security
शिक्षा, स्वास्थ्य और सामाजिक कार्य, अन्य समुदाय, सामाजिक और वैयक्तिक सेवाएं	67099		106088	128802	301989	Education; health and social work; other community, social and personal services
कार्यरत व्यक्तियों के साथ निजी परिवार						Private households with employed persons
जोड़े: सांख्यिकीय विसंगति (अन्यथा, कृपया निर्दिष्ट करें)						Plus: Statistical discrepancy (otherwise, please specify)
मूल कीमती पर संवर्धित सकल मूल्य	1179280	189911	447050	2204694	4020936	VALUE ADDED GROSS, at basic prices

एनपीआईएसएच: परिवारों की सेवा करने वाले गैर-लाभ संस्थान
NPISH's: Non-profit institutions serving households.

तालिका 38: उद्योग तथा संस्थानिक सेक्टर द्वारा संवर्धित सकल मूल्य का परस्पर वर्गीकरण
Table 38: Cross classification of Gross value added by industries and institutional sectors

2007-08

(₹करोड़)

(₹crore)

उद्योग	गैर-वित्तीय निगम	वित्तीय निगम	आम सरकार	एनपीआईएसए च सहित परिवार	समस्त अर्थव्यवस्था	INDUSTRY
	Non-financial corporations	Financial corporations	General government	Households including NPISH's	Total economy	
1	2	3	4	5	6	1
कृषि, शिकार, वानिकी, मत्स्यन	18530		23708	802141	844379	Agriculture, hunting, forestry; fishing
खनन और उत्खनन	109432		0	16749	126180	Mining and quarrying
विनिर्माण	491683		15157	245664	752504	Manufacturing
बिजली, गैस और जल आपूर्ति	75166		12011	2462	89640	Electricity, gas and water supply
निर्माण	151233		32856	207545	391634	Construction
थोक और खुदरा व्यापार, मोटर वाहन, मोटरसाइकिल और व्यक्तिगत और घरेलू सामान की मरम्मत, होटल और जलपान गृह	202939		320	584985	788244	Wholesale and retail trade; repair of motor vehicles, motorcycles and personal and household goods; hotels and restaurants
परिवहन, भंडारण और संचार	100181		51735	219910	371826	Transport, storage and communications
वित्तीय मध्यस्थता, स्थावर सम्पदा को किराए पर लगाना और व्यावसायिक गतिविधियां	150459	219778	3415	333929	707580	Financial intermediation; real estate renting and business activities
लोक प्रशासन और रक्षा, अनिवार्य सामाजिक सुरक्षा	0		245447	0	245446	Public administration and defence; compulsory social security
शिक्षा, स्वास्थ्य और सामाजिक कार्य, अन्य समुदाय, सामाजिक और वैयक्तिक सेवाएं	76326		119515	146653	342494	Education; health and social work; other community, social and personal services
कार्यरत व्यक्तियों के साथ निजी परिवार						Private households with employed persons
जोड़े: सांख्यिकीय विसंगति (अन्यथा, कृपया निर्दिष्ट करें)						Plus: Statistical discrepancy (otherwise, please specify)
मूल कीमतों पर संवर्धित सकल मूल्य	1375949	219778	504163	2560038	4659929	VALUE ADDED GROSS, at basic prices

एनपीआईएसएच: परिवारों की सेवा करने वाले गैर-लाभ संस्थान
NPISH's: Non-profit institutions serving households.

तालिका 38: उद्योग तथा संस्थानिक सेक्टर द्वारा संवर्धित सकल मूल्य का परस्पर वर्गीकरण
Table 38: Cross classification of Gross value added by industries and institutional sectors

2008-09

(₹करोड़)

(₹crore)

उद्योग	गैर-वित्तीय निगम	वित्तीय निगम	आम सरकार	एनपीआईएसएच सहित परिवार	समस्त अर्थव्यवस्था	INDUSTRY
	Non-financial corporations	Financial corporations	General government	Households including NPISH's	Total economy	
1	2	3	4	5	6	1
कृषि, शिकार, वानिकी, मत्स्यन	21320		26619	903224	951164	Agriculture, hunting, forestry; fishing
खनन और उत्खनन	123733		0	18474	142206	Mining and quarrying
विनिर्माण	558444		20351	262327	841123	Manufacturing
बिजली, गैस और जल आपूर्ति	80711		13291	2706	96708	Electricity, gas and water supply
निर्माण	131449		38826	283657	453932	Construction
थोक और खुदरा व्यापार, मोटर वाहन, मोटरसाइकिल और व्यक्तिगत और घरेलू सामान की मरम्मत, होटल और जलपान गृह	225582		736	674467	900786	Wholesale and retail trade; repair of motor vehicles, motorcycles and personal and household goods; hotels and restaurants
परिवहन, भंडारण और संचार	108128		57490	255297	420916	Transport, storage and communications
वित्तीय मध्यस्थता, स्थावर सम्पदा को किराए पर लगाना और व्यावसायिक गतिविधियां	195476	266208	4017	396632	862333	Financial intermediation; real estate renting and business activities
लोक प्रशासन और रक्षा, अनिवार्य सामाजिक सुरक्षा	0		317352	0	317353	Public administration and defence; compulsory social security
शिक्षा, स्वास्थ्य और सामाजिक कार्य, अन्य समुदाय, सामाजिक और वैयक्तिक सेवाएं	88116		142635	170287	401039	Education; health and social work; other community, social and personal services
कार्यरत व्यक्तियों के साथ निजी परिवार						Private households with employed persons
जोड़े: सांख्यिकीय विसंगति (अन्यथा, कृपया निर्दिष्ट करें)						Plus: Statistical discrepancy (otherwise, please specify)
मूल कीमतों पर संवर्धित सकल मूल्य	1532961	266208	621317	2967072	5387558	VALUE ADDED GROSS, at basic prices

एनपीआईएसएच: परिवारों की सेवा करने वाले गैर-लाभ संस्थान
NPISH's: Non-profit institutions serving households.

तालिका 38: उद्योग तथा संस्थानिक सेक्टर द्वारा संवर्धित सकल मूल्य का परस्पर वर्गीकरण
Table 38: Cross classification of Gross value added by industries and institutional sectors

2009-10

(₹करोड़)

(₹crore)

उद्योग	गैर-वित्तीय निगम	वित्तीय निगम	आम सरकार	एनपीआईएसए च सहित परिवार	समस्त अर्थव्यवस्था	INDUSTRY
	Non-financial corporations	Financial corporations	General government	Households including NPISH's	Total economy	
1	2	3	4	5	6	1
कृषि, शिकार, वानिकी, मत्स्यन	26339		32482	1034063	1092884	Agriculture, hunting, forestry; fishing
खनन और उत्खनन	141669		0	20421	162090	Mining and quarrying
विनिर्माण	635841		24962	286577	947380	Manufacturing
बिजली, गैस और जल आपूर्ति	100658		15802	2994	119455	Electricity, gas and water supply
निर्माण	150982		50131	302708	503822	Construction
थोक और खुदरा व्यापार, मोटर वाहन, मोटरसाइकिल और व्यक्तिगत और घरेलू सामान की मरम्मत, होटल और जलपान गृह परिवहन, भंडारण और संचार	242320		2745	771413	1016478	Wholesale and retail trade; repair of motor vehicles, motorcycles and personal and household goods; hotels and restaurants
वित्तीय मध्यस्थता, स्थावर सम्पदा को किराए पर लगाना और व्यावसायिक गतिविधियां	118524		69847	289306	477677	Transport, storage and communications
लोक प्रशासन और रक्षा, अनिवार्य सामाजिक सुरक्षा	224445	293884	4652	460959	983940	Financial intermediation; real estate renting and business activities
शिक्षा, स्वास्थ्य और सामाजिक कार्य, अन्य समुदाय, सामाजिक और वैयक्तिक सेवाएं	0		415938	0	415938	Public administration and defence; compulsory social security
कार्यरत व्यक्तियों के साथ निजी परिवार	103611		176971	203167	483749	Education; health and social work; other community, social and personal services
जोड़े: सांख्यिकीय विसंगति (अन्यथा, कृपया निर्दिष्ट करें)						Private households with employed persons
मूल कीमतों पर संवर्धित सकल मूल्य	1744389	293884	793531	3371609	6203412	Plus: Statistical discrepancy (otherwise, please specify)
एनपीआईएसएच: परिवारों की सेवा करने वाले गैर-लाभ संस्थान						NPISH's: Non-profit institutions serving households.

एनपीआईएसएच: परिवारों की सेवा करने वाले गैर-लाभ संस्थान
NPISH's: Non-profit institutions serving households.

तालिका 38: उद्योग तथा संस्थानिक सेक्टर द्वारा संवर्धित सकल मूल्य का परस्पर वर्गीकरण
Table 38: Cross classification of Gross value added by industries and institutional sectors

2010-11	(₹करोड़)		(₹crore)			
उद्योग	गैर-वित्तीय निगम	वित्तीय निगम	आम सरकार	एनपीआईएसए च सहित परिवार	समस्त अर्थव्यवस्था	INDUSTRY
	Non-financial corporations	Financial corporations	General government	Households including NPISH's	Total economy	
1	2	3	4	5	6	1
कृषि, शिकार, वानिकी, मत्स्यन	16849		38239	1263877	1318965	Agriculture, hunting, forestry; fishing
खनन और उत्खनन	175984		0	23811	199795	Mining and quarrying
विनिर्माण	799194		25426	289026	1113645	Manufacturing
बिजली, गैस और जल आपूर्ति	116524		18244	3700	138468	Electricity, gas and water supply
निर्माण	179112		57376	363527	600015	Construction
थोक और खुदरा व्यापार, मोटर वाहन, मोटरसाइकिल और व्यक्तिगत और घरेलू सामान की मरम्मत, होटल और जलपान गृह	273107		247	982339	1255692	Wholesale and retail trade; repair of motor vehicles, motorcycles and personal and household goods; hotels and restaurants
परिवहन, भंडारण और संचार	122127		70329	343473	535928	Transport, storage and communications
वित्तीय मध्यस्थता, स्थावर सम्पदा को किराए पर लगाना और व्यावसायिक गतिविधियां	260971	367256	5384	556978	1190589	Financial intermediation; real estate renting and business activities
लोक प्रशासन और रक्षा, अनिवार्य सामाजिक सुरक्षा			459818	0	459818	Public administration and defence; compulsory social security
शिक्षा, स्वास्थ्य और सामाजिक कार्य, अन्य समुदाय, सामाजिक और वैयक्तिक सेवाएं	117699		220252	240192	578142	Education; health and social work; other community, social and personal services
कार्यरत व्यक्तियों के साथ निजी परिवार						Private households with employed persons
जोड़े: सांख्यिकीय विसंगति (अन्यथा, कृपया निर्दिष्ट करें)						Plus: Statistical discrepancy (otherwise, please specify)
मूल कीमतों पर संवर्धित सकल मूल्य	2061564	367256	895315	4066922	7391057	VALUE ADDED GROSS, at basic prices

एनपीआईएसएच: परिवारों की सेवा करने वाले गैर-लाभ संस्थान
NPISH's: Non-profit institutions serving households.

तालिका 38: उद्योग तथा संस्थानिक सेक्टर द्वारा संवर्धित सकल मूल्य का परस्पर वर्गीकरण

Table 38: Cross classification of Gross value added by industries and institutional sectors

2011-12

(₹करोड़)

(₹crore)

उद्योग	गैर-वित्तीय निगम	वित्तीय निगम	आम सरकार	एनपीआईएसए च सहित परिवार	समस्त अर्थव्यवस्था	INDUSTRY
	Non-financial corporations	Financial corporations	General government	Households including NPISH's	Total economy	
1	2	3	4	5	6	1
कृषि, शिकार, वानिकी, मत्स्यन	11455		44113	1423775	1479343	Agriculture, hunting, forestry; fishing
खनन और उत्खनन	180019		0	25368	205386	Mining and quarrying
विनिर्माण	921034		28995	289026	1239055	Manufacturing
बिजली, गैस और जल आपूर्ति	126780		22502	4098	153380	Electricity, gas and water supply
निर्माण	189296		64886	436525	690707	Construction
थोक और खुदरा व्यापार, मोटर वाहन, मोटरसाइकिल और व्यक्तिगत और घरेलू सामान की मरम्मत, होटल और जलपान गृह	365737		3900	1148431	1518068	Wholesale and retail trade; repair of motor vehicles, motorcycles and personal and household goods; hotels and restaurants
परिवहन, भंडारण और संचार	123442		75792	405572	604806	Transport, storage and communications
वित्तीय मध्यस्थता, स्थावर सम्पदा को किराए पर लगाना और व्यावसायिक गतिविधियां	320260	433640	5878	653498	1413276	Financial intermediation; real estate renting and business activities
लोक प्रशासन और रक्षा, अनिवार्य सामाजिक सुरक्षा			524274	0	524274	Public administration and defence; compulsory social security
शिक्षा, स्वास्थ्य और सामाजिक कार्य, अन्य समुदाय, सामाजिक और वैयक्तिक सेवाएं	135528		251176	282002	668705	Education; health and social work; other community, social and personal services
कार्यरत व्यक्तियों के साथ निजी परिवार						Private households with employed persons
जोड़े: सांख्यिकीय विसंगति (अन्यथा, कृपया निर्दिष्ट करें)						Plus: Statistical discrepancy (otherwise, please specify)
मूल कीमतों पर संवर्धित सकल मूल्य	2373550	433640	1021517	4668293	8497000	VALUE ADDED GROSS, at basic prices

एनपीआईएसएच: परिवारों की सेवा करने वाले गैर-लाभ संस्थान

NPISH's: Non-profit institutions serving households.

व्यक्तिगत उपभोग का
वर्गीकरण

**CLASSIFICATION OF
INDIVIDUAL
CONSUMPTION**

तालिका 39 -एनपीआईएसएच सहित परिवारों का निजी उपभोग व्यय का वर्गीकरण

TABLE 39 -CLASSIFICATION OF INDIVIDUAL CONSUMPTION EXPENDITURE OF HOUSEHOLDS INCLUDING NPISH

		(₹करोड़)			(₹crore)				
		2004-05 हेतु सीओआईसीओपी			2005-06 हेतु सीओआईसीओपी				
		COICOP FOR 2004-05			COICOP FOR 2005-06				
प्रयोजन के साथ श्रेणियां		व्यक्तिगत	वस्तु रूप में	वास्तविक	व्यक्तिगत	वस्तु रूप में	वास्तविक	Categories by PURPOSE	
		अवक्षय व्यय	सामाजिक स्थानांतरण	व्यक्तिगत अवक्षय व्यय	अवक्षय व्यय	सामाजिक स्थानांतरण	व्यक्तिगत अवक्षय		
		Individual consumption expenditure	Social transfers in kind	Actual Individual consumption expenditure	Individual consumption expenditure	Social transfers in kind	Actual Individual consumption	1	2
1	2	3	4	5	6	7	8	1	2
1	भोजन, पेय पदार्थ	666394		666394	733370		733370	1	Food, beverages
2	मादक पेय, तंबाकू और नशीले पदार्थ	65508		65508	73526		73526	2	Alcoholic beverages, tobacco and narcotics
3	कपड़े और जूते	127829		127829	151143		151143	3	Clothing and footwear
4	आवास, जल, बिजली, गैस और अन्य ईंधन	266434	7572	274006	290838	8282	299120	4	Housing, water, electricity, gas and other fuels
5	सामान, घरेलू उपकरण और नियमित घर रखरखाव	65174		65174	76808		76808	5	Furnishings, household equipment and routine household maintenance
6	स्वास्थ्य	95560	20115	115675	105244	25338	130582	6	Health
7	परिवहन	340563		340563	374689		374689	7	Transport
8	संचार	31237		31237	36925		36925	8	Communication
9	मनोरंजन और संस्कृति	24658	1999	26657	28711	2222	30933	9	Recreation and culture
10	शिक्षा	32555	50312	82867	36762	59641	96403	10	Education
11	जलपान गृह और होटल	37598		37598	49660		49660	11	Restaurants and hotels
12	सामाजिक सुरक्षा	22213	10754	32967	27526	13678	41204	12	Social protection
13	विविध वस्तुओं और सेवाएं	149869	16	149885	174335	15	174350	13	Miscellaneous goods and services
	कुल	1925592	90768	2016360	2159537	109176	2268713		TOTAL

तालिका 39 -एनपीआईएसएच सहित परिवारों का निजी उपभोग व्यय का वर्गीकरण

TABLE 39 -CLASSIFICATION OF INDIVIDUAL CONSUMPTION EXPENDITURE OF HOUSEHOLDS INCLUDING NPISH

(रुकोड़)

2006-07 हेतु सीओआईसीओपी

2007-08 हेतु सीओआईसीओपी

COICOP FOR 2006-07

COICOP FOR 2007-08

प्रयोजन के साथ श्रेणियां		व्यक्तिगत अवक्षय व्यय	वस्तु रूप में सामाजिक स्थानांतरण	वास्तविक व्यक्तिगत अवक्षय व्यय	व्यक्तिगत अवक्षय व्यय	वस्तु रूप में सामाजिक स्थानांतरण	वास्तविक व्यक्तिगत अवक्षय व्यय	Categories by PURPOSE	
		Individual consumption expenditure	Social transfers in kind	Actual Individual consumption expenditure	Individual consumption expenditure	Social transfers in kind	Actual Individual consumption	1	2
1	2	9	10	11	12	13	14	1	2
1	भोजन, पेय पदार्थ	813992		813992	927912		927912	1	Food, beverages
2	मादक पेय, तंबाकू और नशीले पदार्थ	82408		82408	88997		88997	2	Alcoholic beverages, tobacco and narcotics
3	कपड़े और जूते	189593		189593	204639		204639	3	Clothing and footwear
4	आवास, जल, बिजली, गैस और अन्य ईंधन	329053	12309	341362	380037	14027	394064	4	Housing, water, electricity, gas and other fuels
5	सामान, घरेलू उपकरण और नियमित घर रखरखाव	93813		93813	112269		112269	5	Furnishings, household equipment and routine household maintenance
6	स्वास्थ्य	115900	28488	144388	127648	31537	159185	6	Health
7	परिवहन	428735		428735	458817		458817	7	Transport
8	संचार	43656		43656	50806		50806	8	Communication
9	मनोरंजन और संस्कृति	33561	3726	37287	40104	2874	42978	9	Recreation and culture
10	शिक्षा	40798	69344	110142	44539	78191	122730	10	Education
11	जलपान गृह और होटल	60559		60559	72074		72074	11	Restaurants and hotels
12	सामाजिक सुरक्षा	33093	12295	45388	40152	19107	59259	12	Social protection
13	विविध वस्तुओं और सेवाएं	223527	20	223547	302400	21	302421	13	Miscellaneous goods and services
	कुल	2488688	126182	2614870	2850394	145757	2996151		TOTAL

तालिका 39 -एनपीआईएसएच सहित परिवारों का निजी उपभोग व्यय का वर्गीकरण

TABLE 39 -CLASSIFICATION OF INDIVIDUAL CONSUMPTION EXPENDITURE OF HOUSEHOLDS INCLUDING NPISH

		(₹करोड़)			(₹crore)				
		2008-09 हेतु सीओआईसीओपी			2009-10 हेतु सीओआईसीओपी				
		COICOP FOR 2008-09			COICOP FOR 2009-10				
प्रयोजन के साथ श्रेणियां		व्यक्तिगत अवक्षय व्यय	वस्तु रूप में सामाजिक स्थानांतरण	वास्तविक व्यक्तिगत अवक्षय व्यय	व्यक्तिगत अवक्षय व्यय	वस्तु रूप में सामाजिक स्थानांतरण	वास्तविक व्यक्तिगत अवक्षय	Categories by PURPOSE	
		Individual consumption expenditure	Social transfers in kind	Actual Individual consumption expenditure	Individual consumption expenditure	Social transfers in kind	Actual Individual consumption		
1	2	15	16	17	18	19	20	1	2
1	भोजन, पेय पदार्थ	1027012		1027012	1176162		1176162	1	Food, beverages
2	मादक पेय, तंबाकू और नशीले पदार्थ	107860		107860	115300		115300	2	Alcoholic beverages, tobacco and narcotics
3	कपड़े और जूते	220661		220661	266582		266582	3	Clothing and footwear
4	आवास, जल, बिजली, गैस और अन्य ईंधन	444119	17371	461490	501495	22198	523693	4	Housing, water, electricity, gas and other fuels
5	सामान, घरेलू उपकरण और नियमित घर रखरखाव	130970		130970	148838		148838	5	Furnishings, household equipment and routine household maintenance
6	स्वास्थ्य	140595	35486	176081	154872	42629	197501	6	Health
7	परिवहन	511750		511750	563025		563025	7	Transport
8	संचार	58341		58341	62329		62329	8	Communication
9	मनोरंजन और संस्कृति	46492	3866	50358	51170	4918	56088	9	Recreation and culture
10	शिक्षा	48624	98216	146840	53088	116036	169124	10	Education
11	जलपान गृह और होटल	75741		75741	80426		80426	11	Restaurants and hotels
12	सामाजिक सुरक्षा	49945	21028	70973	64430	27156	91586	12	Social protection
13	विविध वस्तुओं और सेवाएं	395835	23	395858	483737	33	483770	13	Miscellaneous goods and services
	कुल	3257945	175990	3433935	3721454	212970	3934424		TOTAL

तालिका 39 -एनपीआईएसएच सहित परिवारों का निजी उपभोग व्यय का वर्गीकरण

TABLE 39 -CLASSIFICATION OF INDIVIDUAL CONSUMPTION EXPENDITURE OF HOUSEHOLDS INCLUDING NPISH

		(₹करोड़)			(₹crore)				
		2010-11 हेतु सीओआईसीओपी			2011-12 हेतु सीओआईसीओपी				
		COICOP FOR 2010-11			COICOP FOR 2011-12				
प्रयोजन के साथ श्रेणियां		व्यक्तिगत अवक्षय व्यय	वस्तु रूप में सामाजिक स्थानांतरण	वास्तविक व्यक्तिगत अवक्षय व्यय	व्यक्तिगत अवक्षय व्यय	वस्तु रूप में सामाजिक स्थानांतरण	वास्तविक व्यक्तिगत अवक्षय	Categories by PURPOSE	
		Individual consumption expenditure	Social transfers in kind	Actual Individual consumption expenditure	Individual consumption expenditure	Social transfers in kind	Actual Individual consumption		
1	2	21	22	23	24	25	26	1	2
1	भोजन, पेय पदार्थ	1359952		1359952	1520189		1520189	1	Food, beverages
2	मादक पेय, तंबाकू और नशीले पदार्थ	132802		132802	161724		161724	2	Alcoholic beverages, tobacco and narcotics
3	कपड़े और जूते	362166		362166	379336		379336	3	Clothing and footwear
4	आवास, जल, बिजली, गैस और अन्य ईंधन	585149	25511	610660	672661	31302	703963	4	Housing, water, electricity, gas and other fuels
5	सामान, घरेलू उपकरण और नियमित घर रखरखाव	180361		180361	199586		199586	5	Furnishings, household equipment and routine household maintenance
6	स्वास्थ्य	170624	54131	224755	187922	61491	249413	6	Health
7	परिवहन	665403		665403	808266		808266	7	Transport
8	संचार	56418		56418	56034		56034	8	Communication
9	मनोरंजन और संस्कृति	63923	5338	69261	74509	6068	80577	9	Recreation and culture
10	शिक्षा	57963	148213	206176	67440	172338	239778	10	Education
11	जलपान गृह और होटल	98658		98658	133896		133896	11	Restaurants and hotels
12	सामाजिक सुरक्षा	81610	31658	113268	102091	41588	143679	12	Social protection
13	विविध वस्तुओं और सेवाएं	558933	41	558974	718115	38	718153	13	Miscellaneous goods and services
	कुल	4373962	264892	4638854	5081769	312825	5394594		TOTAL

सरकारी अंतिम

उपभोग व्यय

**GOVERNMENT FINAL
CONSUMPTION
EXPENDITURE**

तालिका 40 -वर्तमान कीमतों पर प्रकार्य द्वारा सरकारी अंतिम उपभोग व्यय

TABLE 40 -GOVERNMENT FINAL CONSUMPTION EXPENDITURE BY FUNCTION AT CURRENT PRICES

2004-05 हेतु सीओएफओजी		(₹करोड)		(₹crore)					COFOG FOR 2004-05		
सरकार के प्रकार्य	उपभोग व्यय #	सकल पूंजी निर्माण	सहायि की	वर्तमान स्थानांतरण	पूंजी स्थानांतरण	ऋण	शेयर और अन्य इक्विटी	Functions of Government			
	Consumption expenditure #	Gross capital formation	Subsidy	current transfers	Capital transfers	Loans	Shares and other equity				
कि-सका											
of which											
कुल कर्मचारियों की क्षतिपूर्ति											
TOTAL compensation of employees											
1	2	3	4	5	6	7	8	9	10	1	2
1	सामान्य सार्वजनिक सेवाएं *	83343	74562	12972	816	17724	328	25584	-3138	1	General public services*
2	रक्षा	67045	37465	19238	102	254	1	2	0	2	Defence
3	सार्वजनिक व्यवस्था और सुरक्षा									3	Public order and safety
4	आर्थिक मामले	23251	18642	29246	88662	26976	11589	27925	11295	4	Economic affairs
5	पर्यावरण संरक्षण	272	138	91	0	560	1	1	11	5	Environment protection
6	आवास और सामुदायिक सुविधाएं	3560	3175	6007	76	11284	19657	4288	953	6	Housing and community amenities
7	स्वास्थ्य	20115	17127	2583	2	3730	36	67	0	7	Health
8	मनोरंजन, संस्कृति और धर्म	1998	1206	775	20	2850	271	121	189	8	Recreation, culture and religion
9	शिक्षा	50312	46096	3408	265	47643	364	142	27	9	Education
11	सामाजिक सुरक्षा	10770	6050	1294	2378	11038	963	204	213	11	Social protection
	कुल	260666	204461	75614	92321	122059	33210	58334	9550		TOTAL

स्थानीय निकायों को छोड़कर

#excluding local bodies

* सार्वजनिक व्यवस्था और सुरक्षा सहित * includes public order and safety

तालिका 40 -वर्तमान कीमतों पर प्रकार्य द्वारा सरकारी अंतिम उपभोग व्यय

TABLE 40 -GOVERNMENT FINAL CONSUMPTION EXPENDITURE BY FUNCTION AT CURRENT PRICES

2005-06 हेतु सीओएफओजी		(₹करोड़)		(₹crore)		COFOG FOR 2005-06					
सरकार के प्रकार्य	उपभोग व्यय #	सकल पूंजी निर्माण	सहायि की	वर्तमान स्थानांतरण	पूंजी स्थानांतरण	ऋण	शेयर और अन्य इक्विटी	Functions of Government			
	Consumption expenditure #	Gross capital formation	Subsidy	current transfers	Capital transfers	Loans	Shares and other equity				
<u>किसका</u>											
<u>of which</u>											
कर्मचारियों की क्षतिपूर्ति											
TOTAL compensation of employees											
1	2	3	4	5	6	7	8	9	10	1	2
1	सामान्य सार्वजनिक सेवाएं *	95815	81417	14411	718	22093	3236	7442	553	1	General public services*
2	रक्षा	80115	41212	19897	0	219	1	0	252	2	Defence
3	सार्वजनिक व्यवस्था और सुरक्षा									3	Public order and safety
4	आर्थिक मामले	16062	17788	39417	113374	20332	18273	16842	15949	4	Economic affairs
5	पर्यावरण संरक्षण	189	151	116	0	164	273	390	11	5	Environment protection
6	आवास और सामुदायिक सुविधाएं	3506	2430	8314	169	9928	25167	3604	491	6	Housing and community amenities
7	स्वास्थ्य	25338	21333	3228	2	5853	17	100	2	7	Health
8	मनोरंजन, संस्कृति और धर्म	2222	1091	1120	32	2417	444	1	6	8	Recreation, culture and religion
9	शिक्षा	59641	55162	4612	345	58713	1265	61	0	9	Education
11	सामाजिक सुरक्षा	13693	7735	2089	4976	20471	2451	294	253	11	Social protection
	कुल	296581	228319	93204	119616	140190	51127	28734	17517		TOTAL

स्थानीय निकायों को छोड़कर

#excluding local bodies

* सार्वजनिक व्यवस्था और सुरक्षा सहित

* includes public order and safety

तालिका 40 -वर्तमान कीमतों पर प्रकार्य द्वारा सरकारी अंतिम उपभोग व्यय

TABLE 40 -GOVERNMENT FINAL CONSUMPTION EXPENDITURE BY FUNCTION AT CURRENT PRICES

2006-07 हेतु सीओएफओजी		(रुकोड)		(रुकोड)					COFOG FOR 2006-07		
सरकार के प्रकार्य	उपभोग व्यय #	सकल पूंजी निर्माण	सहायि की	वर्तमान स्थानांतरण	पूंजी स्थानांतरण	ऋण	शेयर और अन्य इक्विटी	Functions of Government			
	Consumption expenditure #	Gross capital formation	Subsidy	current transfers	Capital transfers	Loans	Shares and other equity				
<u>किसका</u>											
<u>of which</u>											
कर्मचारियों की क्षतिपूर्ति											
कुल compensation of employees											
1	2	3	4	5	6	7	8	9	10	1	2
1	सामान्य सार्वजनिक सेवाएं *	98699	79802	15732	1296	27563	17899	10828	724	1	General public services*
2	रक्षा	82758	46147	21139	0	82	2517	1	23	2	Defence
3	सार्वजनिक व्यवस्था और सुरक्षा									3	Public order and safety
4	आर्थिक मामले	28185	23999	50250	144162	25124	22220	9611	15197	4	Economic affairs
5	पर्यावरण संरक्षण	196	147	37	0	287	145	0	0	5	Environment protection
6	आवास और सामुदायिक सुविधाएं	4644	3652	10432	15330	15857	20400	1780	636	6	Housing and community amenities
7	स्वास्थ्य	28488	24025	4865	24	4755	368	67	0	7	Health
8	मनोरंजन, संस्कृति और धर्म	3726	1771	1204	47	2984	496	55	11	8	Recreation, culture and religion
9	शिक्षा	69344	63204	5866	403	50457	1170	9	1	9	Education
11	सामाजिक सुरक्षा	12315	6979	2465	4144	21428	1310	151	116	11	Social protection
कुल		328355	249726	111990	165406	148537	66525	22502	16708	TOTAL	

स्थानीय निकायों को छोड़कर

#excluding local bodies

* सार्वजनिक व्यवस्था और सुरक्षा सहित

* includes public order and safety

तालिका 40 -वर्तमान कीमतों पर प्रकार्य द्वारा सरकारी अंतिम उपभोग व्यय

TABLE 40 -GOVERNMENT FINAL CONSUMPTION EXPENDITURE BY FUNCTION AT CURRENT PRICES

2007-08 हेतु सीओएफओजी		(रकरोड)		(₹crore)					COFOG FOR 2007-08		
सरकार के प्रकार्य	उपभोग व्यय #	सकल पूंजी निर्माण	सहायि की	वर्तमान स्थानांतरण	पूँजी स्थानांतरण	ऋण	शेयर और अन्य इक्विटी	Functions of Government			
	Consumption expenditure #	Gross capital formation	Subsidy	current transfers	Capital transfers	Loans	Shares and other equity				
<u>किसका</u>											
<u>of which</u>											
कर्मचारियों की क्षतिपूर्ति											
कुल compensation of employees											
TOTAL											
1	2	3	4	5	6	7	8	9	10	1	2
1	सामान्य सार्वजनिक सेवाएं *	113417	94913	16994	480	25843	13649	22798	4451	1	General public services*
2	रक्षा	94395	52829	19695	0	284	0	0	81	2	Defence
3	सार्वजनिक व्यवस्था और सुरक्षा									3	Public order and safety
4	आर्थिक मामले	38794	23024	62660	166811	34955	26403	8768	29370	4	Economic affairs
5	पर्यावरण संरक्षण	209	14	75	0	364	76	0	13	5	Environment protection
6	आवास और सामुदायिक सुविधाएं	5885	3972	17519	403	20021	24156	4628	693	6	Housing and community amenities
7	स्वास्थ्य	31537	25065	6035	12	5276	287	94	1	7	Health
8	मनोरंजन, संस्कृति और धर्म	2874	1501	2427	17	3951	570	282	36	8	Recreation, culture and religion
9	शिक्षा	78191	71103	6925	334	67195	925	14	4	9	Education
11	सामाजिक सुरक्षा	19128	9257	1847	4817	29688	676	65	-332	11	Social protection
कुल		384430	281678	134177	172874	187577	66742	36649	34317	TOTAL	

स्थानीय निकायों को छोड़कर

#excluding local bodies

* सार्वजनिक व्यवस्था और सुरक्षा सहित

* includes public order and safety

तालिका 40 -वर्तमान कीमतों पर प्रकार्य द्वारा सरकारी अंतिम उपभोग व्यय

TABLE 40 -GOVERNMENT FINAL CONSUMPTION EXPENDITURE BY FUNCTION AT CURRENT PRICES

2008-09 हेतु सीओएफओजी		(₹करोड़)		(₹crore)		COFOG FOR 2008-09					
सरकार के प्रकार्य	उपभोग व्यय #	सकल पूंजी सहायिकी निर्माण	वर्तमान स्थानांतरण	पूंजी स्थानांतरण	ऋण	शेयर और अन्य इक्विटी	Functions of Government				
	Consumption expenditure #	Gross capital formation	Subsidy	current transfers	Capital transfers	Loans	Shares and other equity				
<u>किसका</u>											
<u>of which</u>											
कर्मचारियों की क्षतिपूर्ति											
TOTAL compensation of employees											
1	2	3	4	5	6	7	8	9	10	1	2
1	सामान्य सार्वजनिक सेवाएं *	139404	117325	20252	4231	46433	9035	31233	843	1	General public services*
2	रक्षा	121885	84358	20511	0	428	1	0	0	2	Defence
3	सार्वजनिक व्यवस्था और सुरक्षा									3	Public order and safety
4	आर्थिक मामले	44990	28801	71841	256443	47254	78124	7195	68412	4	Economic affairs
5	पर्यावरण संरक्षण	133	29	45	0	713	202	0	12	5	Environment protection
6	आवास और सामुदायिक सुविधाएं	7850	5355	16220	1664	31852	38978	4309	1533	6	Housing and community amenities
7	स्वास्थ्य	35486	29354	5643	7	8009	128	7	-1	7	Health
8	मनोरंजन, संस्कृति और धर्म	3866	2083	2862	11	4265	826	407	41	8	Recreation, culture and religion
9	शिक्षा	98216	89110	9296	315	71296	1350	672	18	9	Education
11	सामाजिक सुरक्षा	21051	10651	5534	9859	34933	1497	1400	297	11	Social protection
कुल		472881	367066	152204	272530	245183	130141	45223	71155	TOTAL	

स्थानीय निकायों को छोड़कर

#excluding local bodies

* सार्वजनिक व्यवस्था और सुरक्षा सहित

* includes public order and safety

तालिका 40 -वर्तमान कीमतों पर प्रकार्य द्वारा सरकारी अंतिम उपभोग व्यय

TABLE 40 -GOVERNMENT FINAL CONSUMPTION EXPENDITURE BY FUNCTION AT CURRENT PRICES

2009-10 हेतु सीओएफओजी		(₹करोड़)		(₹crore)						COFOG FOR 2009-10	
सरकार के प्रकार्य	उपभोग व्यय #	सकल पूंजी निर्माण	वर्तमान सहायिकी	वर्तमान स्थानांतरण	पूंजी स्थानांतरण	ऋण	शेयर और अन्य इक्विटी	Functions of Government			
	Consumption expenditure #	Gross capital formation	Subsidy	current transfers	Capital transfers	Loans	Shares and other equity				
		किसका									
		of which									
		कर्मचारियों की क्षतिपूर्ति									
		TOTAL compensation of employees									
1	2	3	4	5	6	7	8	9	10	1	2
1	सामान्य सार्वजनिक सेवाएं *	180658	152108	21387	3382	140728	7168	26983	270	1	General public services*
2	रक्षा	171346	126345	28178	0	548	0	2	820	2	Defence
3	सार्वजनिक व्यवस्था और सुरक्षा									3	Public order and safety
4	आर्थिक मामले	53113	36684	72132	225472	50384	119361	11588	37359	4	Economic affairs
5	पर्यावरण संरक्षण	394	81	28	15	347	1214	0	13	5	Environment protection
6	आवास और सामुदायिक सुविधाएं	11133	7453	16096	1288	36857	45572	2435	1663	6	Housing and community amenities
7	स्वास्थ्य	42629	36048	6003	9	15436	136	138	-5	7	Health
8	मनोरंजन, संस्कृति और धर्म	4918	2664	2371	15	7590	1147	876	6	8	Recreation, culture and religion
9	शिक्षा	116036	109186	10315	318	129518	5333	127	6	9	Education
11	सामाजिक सुरक्षा	27189	15556	3306	12395	49291	6082	186	59	11	Social protection
	कुल	607416	486125	159816	242894	430699	186013	42335	40191		TOTAL

स्थानीय निकायों को छोड़कर

#excluding local bodies

* सार्वजनिक व्यवस्था और सुरक्षा सहित

* includes public order and safety

तालिका 40 -वर्तमान कीमतों पर प्रकार्य द्वारा सरकारी अंतिम उपभोग व्यय

TABLE 40 -GOVERNMENT FINAL CONSUMPTION EXPENDITURE BY FUNCTION AT CURRENT PRICES

2010-11 हेतु सीओएफओजी		(₹करोड़)		(₹crore)		COFOG FOR 2010-11					
सरकार के प्रकार्य	उपभोग व्यय #	सकल पूंजी निर्माण	सहायिकी	वर्तमान स्थानांतरण	पूंजी स्थानांतरण	ऋण	शेयर और अन्य इक्विटी	Functions of Government			
	Consumption expenditure #	Gross capital formation	Subsidy	current transfers	Capital transfers	Loans	Shares and other equity				
<u>किसका</u>											
<u>of which</u>											
कर्मचारियों की क्षतिपूर्ति											
TOTAL compensation of employees											
1	2	3	4	5	6	7	8	9	10	1	2
1	सामान्य सार्वजनिक सेवाएं *	200052	170435	27370	5481	155605	37773	48231	6899	1	General public services*
2	रक्षा	185015	131318	30744	0	621	0	0	1100	2	Defence
3	सार्वजनिक व्यवस्था और सुरक्षा									3	Public order and safety
4	आर्थिक मामले	59824	41019	68167	258831	53012	99760	40219	53576	4	Economic affairs
5	पर्यावरण संरक्षण	462	132	161	10	482	827	6	8	5	Environment protection
6	आवास और सामुदायिक सुविधाएं	13125	9549	19825	1252	31963	36365	10729	2759	6	Housing and community amenities
7	स्वास्थ्य	54131	44782	8359	147	18856	556	466	8	7	Health
8	मनोरंजन, संस्कृति और धर्म	5338	2929	2080	31	7337	986	1688	24	8	Recreation, culture and religion
9	शिक्षा	148213	139058	15733	445	148360	18372	1213	-3	9	Education
11	सामाजिक सुरक्षा	31699	15355	5800	11624	54768	5234	831	141	11	Social protection
	कुल	697859	554577	178239	277821	471004	199873	103383	64512		TOTAL

स्थानीय निकायों को छोड़कर

#excluding local bodies

* सार्वजनिक व्यवस्था और सुरक्षा सहित

* includes public order and safety

तालिका 40 -वर्तमान कीमतों पर प्रकार्य द्वारा सरकारी अंतिम उपभोग व्यय

TABLE 40 -GOVERNMENT FINAL CONSUMPTION EXPENDITURE BY FUNCTION AT CURRENT PRICES

2011-12 हेतु सीओएफओजी		(₹करोड़)								COFOG FOR 2011-12	
सरकार के प्रकार्य	उपभोग व्यय #	सकल पूंजी निर्माण	सहायि की	वर्तमान स्थानांतरण	पूंजी स्थानांतरण	ऋण	शेयर और अन्य इक्विटी	Functions of Government			
	Consumption expenditure #	Gross capital formation	Subsidy	current transfers	Capital transfers	Loans	Shares and other equity				
किसका											
of which											
कर्मचारियों की क्षतिपूर्ति											
TOTAL compensation of employees											
1	2	3	4	5	6	7	8	9	10	1	2
1	सामान्य सार्वजनिक सेवाएं *	238374	196525	35235	5516	180886	39917	55601	3543	1	General public services*
2	रक्षा	204038	143755	33702	4	667	1	0	1420	2	Defence
3	सार्वजनिक व्यवस्था और सुरक्षा									3	Public order and safety
4	आर्थिक मामले	79852	49236	89011	319416	55294	74321	35494	53177	4	Economic affairs
5	पर्यावरण संरक्षण	532	173	281	6	519	528	0	16	5	Environment protection
6	आवास और सामुदायिक सुविधाएं	15363	10800	23102	1486	43538	47077	6456	2776	6	Housing and community amenities
7	स्वास्थ्य	61491	50504	8931	411	22004	1522	101	53	7	Health
8	मनोरंजन, संस्कृति और धर्म	6068	3354	2785	26	6145	1277	277	218	8	Recreation, culture and religion
9	शिक्षा	172338	158428	16464	546	176192	24941	78	24	9	Education
11	सामाजिक सुरक्षा	41626	18796	8228	13641	75143	6063	791	603	11	Social protection
	कुल	819682	631571	217739	341052	560388	195647	98798	61830		TOTAL

स्थानीय निकायों को छोड़कर

#excluding local bodies

* सार्वजनिक व्यवस्था और सुरक्षा सहित

* includes public order and safety

पद्धतियाँ एवं लेखों पर टिप्पणियाँ

एनएस की संचयन पद्धतियाँ राष्ट्रीय लेखा के संयुक्त राष्ट्रीय प्रणाली, 1993 का (एसएनए 1993) विस्तार से अनुकरण करती हैं, जिसका प्रकाशन संयुक्त रूप से पांच अंतर्राष्ट्रीय संगठनों, जैसे- संयुक्त राष्ट्र संघ, विश्व बैंक, अंतर्राष्ट्रीय मुद्रा कोष (आईएमएफ) तथा आर्थिक सहयोग व विकास संगठन (ओईसीडी) तथा यूरोपीय संघ के द्वारा किया जाता है। राष्ट्रीय लेखा प्रणाली 2008 की सिफारिशों को क्रियान्वित करने के लिए जो प्रयास किए गए थे वह एसएनए 1993 का नवीकृत संस्करण है जिसका काफी हद तक डाटा उपलब्ध है।

1.2 हालांकि एसएनए सभी संस्थानिक क्षेत्रों (गैर-वित्तीय निगम, वित्तीय निगम, आम सरकार, पारिवारिक कार्यकर्ता तथा गैर-लाभकारी संस्थान (एनपीआईएसएच)) के लिए लेखा अनुक्रम (मौजूदा लेखा, संचयन लेखा तथा बैलेंस शीट) के संचयन की सिफारिश करती है, ऐसे में ऐसा संभव है कि उपलब्ध डाटा के आधार पर केवल निम्न लेखों तथा कुल योग का निर्माण हो:-

- i. कुल अर्थव्यवस्था के लिए, लेखों का अनुक्रम (मौजूदा लेखा, केवल संचयन पूंजी लेखा, वित्त लेखा तथा शेष विश्व का लेखा)
- ii. कुल अर्थव्यवस्था के लिए सामाजिक लेखाकरण मैट्रिक्स जो एकल मैट्रिक्स में सभी लेखे प्रदर्शित करती है।
- iii. संस्थानिक क्षेत्रों के लिए (आम सरकार, एक सेक्टर में समाहित एनपीआईएसएच तथा पारिवारिक क्षेत्र, वित्तीय निगम, गैर वित्तीय निगम) केवल आय सृजन लेखा तथा उत्पादन (मौजूदा लेखों के) ।
- iv. आम सरकार तथा पारिवारिक सेक्टर (एनपीआईएसएच सहित) के लिए वित्तीय लेखा तक लेखों का अनुक्रम
- v. बुनियादी कीमतों पर सकल अवक्षय उत्पाद
- vi. उद्योग द्वारा शामिल उत्पादन तथा मूल्य परिवर्धन का परस्पर वर्गीकरण
- vii. उद्योग तथा संस्थानों द्वारा शामिल मूल्य परिवर्धन का परस्पर वर्गीकरण
- viii. सरकार के कार्यों का वर्गीकरण
- ix. उद्देश्य के आधार पर वैयक्तिक अवक्षय का वर्गीकरण

2.2 एसएनए समष्टि आर्थिक लेखों का समुच्चय है जो देश के अर्थव्यवस्था का व्यापक दृष्टिकोण मुहैया कराता है। बैलेंस शीट तथा सारणियों में अर्थव्यवस्था की कार्यप्रणाली दर्ज की जाती है, यह टुकड़ों में संगठित तथा संगतपूर्ण होती है जिसमें अंतर्राष्ट्रीय स्तर पर स्वीकृत अवधारणाएं, परिभाषाएं तथा वर्गीकरण व लेखाकरण नियम शामिल हैं। यह वृहत् है क्योंकि एक ढांचे के रूप में यह आर्थिक सिद्धांतों तथा स्वरूपों के आधार पर संगठित आर्थिक डाटा पर सामंजस्य स्थापित कर सकता है कि किस प्रकार विभिन्न क्षेत्रों तथा उनके संबंधों द्वारा आर्थिक क्रियाकलापों का पालन किया जाए। यह अर्थव्यवस्था के विभिन्न क्षेत्रों के साथ उत्पन्न विभिन्न समस्याओं का निराकरण करने के लिए पर्याप्त अवधारणात्मक ढांचा मुहैया कराता है। एक एकीकृत प्रणाली के रूप में एसएनए सभी लेखों तथा उपलेखों से हटकर यथावत अवधारणाओं, परिभाषाओं तथा वर्गीकरण को आवेदित करता है। लेखे विभिन्न क्षेत्रों के आधार पर प्रस्तुत किए जाते हैं, जैसे- स्टॉक, प्रवाह, संस्थानिक इकाइयां, अवस्थापना इकाइयां, विपणन उत्पादन तथा स्व-अंतिम उपयोग हेतु उत्पादन तथा अन्य गैर विपणन उत्पादन, अवक्षय व्यय तथा मूल अवक्षय, जिसकी परिभाषाएं तथा वर्गीकरण एक विवेकजन्य ढांचे से जुड़ी हुई है। एसएनए भी आंतरिक रूप से संगत है, जिसका तात्पर्य है कि प्रत्येक आर्थिक प्रवाह अथवा स्टॉक को समान अवधारणाओं व परिभाषाओं का इस्तेमाल करते हुए तथा साथ ही प्रणाली में सभी प्रविष्टियों हेतु लेखाकरण नियमों के एकल समुच्चय का उपयोग करते हुए शामिल किए गए ईकाइयों के लिए मापा जाता जाता है।

2.3 राष्ट्रीय लेखा प्रणाली 2008 के पास एसएनए 1993 का बुनियादी ढांचा है। हालांकि एसएनए 2008 अर्थव्यवस्था के नए पहलुओं को प्रकाश में लाती हैं तथा इस प्रकार आर्थिक पर्यावरण के विकास के साथ इस दिशा में लेखा भी मुहैया कराती है और कार्यात्मक अनुसंधान व उपयोगकर्ता की आवश्यकताओं हेतु अग्रसर होती है। ऐसा पहले गौर किया गया है कि एसएनए 2008 की सिफारिशें उपलब्ध डाटा को संवर्धित करने के लिए क्रियान्वित की गई है। जब से एसएनए उत्पादन विश्लेषण के विपरीत मुद्दों पर प्रतिक्रिया देन के लिए आशान्वित है, तब से लेखे केवल उत्पादन प्रक्रिया को ही संवर्धित करने के लिए ही विस्तारित नहीं किए गए हैं बल्कि विभिन्न संस्थानिक क्षेत्रों (पारिवारिक सरकार तथा एनपीआईएसएच) से उत्पादित होने वाले आय को सुनिश्चित करने के लिए भी विस्तारित है। ये विभिन्न संस्थानिक क्षेत्र- उत्पादन कारक, स्थानांतरण के माध्यम से पुनःवितरण प्रक्रियाएं तथा स्टॉक हेतु आर्थिक प्रवाह से संबंध आदि हैं। एसएनए की एक महत्वपूर्ण विशेषता संस्थानिक क्षेत्रायामों पर जोर देना है जो उपयोगकर्ताओं को उनके व्यवहार को जानने की अनुमति देता है कि प्रत्येक क्षेत्र में संक्रियाएं किस प्रकार उन अन्य क्षेत्रों के साथ रू-ब-रू होती हैं। इस प्रकार आवश्यकता इस बात कि है न केवल डाटा का

अवस्थापनाओं पर संकलन हो बल्कि उद्योगों के रूप में उनका समूहीकरण तथा साथ ही संस्थानिक इकाईयों का भी सामूहीकरण हों।

2.4 एसएनए की अन्य महत्वपूर्ण विशेषताएं हैं:

- सकल राष्ट्रीय उत्पाद (जीएनपी) का प्रतिस्थापन सकल राष्ट्रीय आय (जीएनआई) द्वारा किया जाता है। मौजूदा आय तथा परिव्यय लेखा को आय लेखा के प्राथमिक व द्वितीयक वितरण के परिचय तथा आय लेखा के उपयोग द्वारा व्यक्त किया जाता है।
- गैर कॉर्पोरेट संस्थानों हेतु उद्यमों के लिए **संयुक्त आय** की अवधारणा प्रस्तुत की जाती है तथा साथ ही उनके लिए बाजार उत्पादन व अन्य गैर-विपणन उत्पादन तथा अनंतिम अवक्षय मुहैया कराया गया है।
- कानूनी तौर पर क्रियाकलापों के उत्पादन सीमा में समावेश अवैधानिक है।
- अप्रत्यक्ष रूप से वित्तीय मध्यवर्ती सेवाओं के उपचार/आवंटन (एफआईएसआईएम) का आकलन किया जाता है तथा अन्य अभ्यारोपित उत्पादनों की पर्याप्त रूप से व्याख्या की जाती है।
- संचयन लेखा में निम्न शामिल हैं:- पूंजी लेखा, वित्तीय लेखा, परिसंपत्ति लेखा में अन्य परिवर्तन तथा पुनः मूल्यांकन लेखा, इन लेखों में दर्ज किए गए प्रवाह का मौजूदा स्पष्ट रूप तथा किस प्रकार बैलेंस शीट पर स्टॉक को अंतिम रूप दिया जाता है आदि।

लेखों का अनुक्रम

2.5 एसएनए में सुझावित लेखा अनुक्रम को तीन उपलेखों में समूहबद्ध किया गया है, (1.) मौजूदा लेखा, (2.) संचयन लेखा तथा (3.) बैलेंस शीट। मौजूदा लेखा रिकॉर्ड (क.) माल तथा सेवाओं का उत्पादन तथा (ख.) आय उत्पत्ति, वितरण तथा उपयोग। संचयन लेखा परिसंपत्तियों में परिवर्तन, निवल आय की जबाबदेही पर लेन-देन करता है। बैलेंस शीट परिसंपत्तियों का स्टॉक, जबाबदेही तथा निवल आय प्रदर्शित करता है।

2.6 एसएनए मापन के उद्देश्य से प्रविष्टियों का स्थानान्तरण करने तथा लेन-देन को रूपांतरित करने हेतु लेखों का उपयोग करता है। एक लेख के दो छोर होते हैं और एसएनए संसाधन शब्दावली का उपयोग मौजूदा लेखा के उचित छोर के लिए करता है जहां संचालन क्षेत्र अथवा इकाई के मूल्य को संयोजित करते हैं। लेखा का वाम छोर, संचालन से संबंधित है जो इकाई अथवा क्षेत्र के मूल्य को कम करती है, इसका उपयोग के आधार पर नाम पड़ा। उदाहरणस्वरूप, मजदूरी पारिवारिक संसाधन है जो इसे प्राप्त करती है तथा यह वित्तीय अथवा गैर-वित्तीय क्षेत्रों के लिए उपयोग होता है, जो इसकी अदायगी करती है। संचयन लेखों तथा बैलेंस शीटों के लिए लेखा का उचित छोर अदायगी में

परिवर्तन कहा जाता है तथा निवल मूल्य और उसके वाम छोर को परिसंपत्तियों में हुआ परिवर्तन कहा जाता है। वित्तीय लेन-देन के लिए अदायगियों में परिवर्तन, निवल ऋण तथा परिसंपत्तियों में परिवर्तन तथा वित्तीय परिसंपत्तियों के निवल अधिग्रहण आदि को दर्ज किया जाता है। कुल अर्थव्यवस्था के लिए अनुक्रम लेखा के एक अंग के रूप में, लेखा का अनुगामी समुच्चय 2004-05 से 2011-12 की अवधि के लिए प्रस्तुत किया जाता है।

- माल एवं सेवा लेखा
- उत्पादन लेखा
- आय उत्पत्ति लेखा
- प्राथमिक आय आवंटन का लेखा
- द्वितीयक आय वितरण का लेखा
- आय लेखा का उपयोग
- पूंजी लेखा
- वित्तीय लेखा

माल तथा सेवा लेखा

2.7 माल तथा सेवा लेखा (लेखा 0) अर्थव्यवस्था के लिए समग्र रूप से प्रदर्शित करता है, (1) कुल संसाधन (उत्पादन एवं आयात) तथा (2) माल तथा सेवाओं का उपयोग (मध्यवर्ती अवक्षय, अनंतिम अवक्षय व्यय, सकल अचल पूंजी निर्माण, माल सूचियों में परिवर्तन, कीमतों वस्तुओं तथा निर्यात की गई वस्तुओं का कम अधिग्रहण)। इस लेखा के संसाधन हिस्से पर न्यून छूटों के साथ उत्पादों पर कर शामिल हैं। यह लेखा इसलिए महत्वपूर्ण है क्योंकि सभी प्रयोगों एवं संसाधनों के मध्य वैश्विक स्तर पर इसे संतुलित किया जाता है। सभी प्रयोगों एवं संसाधनों के मध्य संतुलन बनाए रखने के लिए अंत में विसंगति दिखाई गई है। यह लेखा उत्पादन तथा व्यय उपागमों से प्राप्त जीडीपी मुहैया कराता है।

उत्पादन लेखा

2.8 उत्पादन लेखा सभी आर्थिक उत्पादन (यह एसएनए द्वारा परिभाषित है, जैसे- सभी कार्यकलाप एक संस्थानिक इकाई के रूप में नियंत्रण तथा जबाबदेही से किए जाते हैं जो श्रम, पूंजी तथा माल के इनपुटों का उपयोग करता है, तथा माल एवं सेवाओं के उत्पादन हेतु सेवाएं मुहैया कराता है) को दर्ज करता है। बिना किसी मानव संबद्धता के एक शुद्ध प्राकृतिक पद्धति को आर्थिक अर्थ में उत्पादन कहते हैं जैसे- अंतर्राष्ट्रीय जल में मत्स्य स्टॉक में वृद्धि। यह लेखा स्थापन और संस्थानिक इकाइयों के लिए संकलित किया जाता है। बेहतर उत्पादन विश्लेषण के लिए उत्पादन

लेखा तीन प्रकार के उत्पादनों के मध्य विभेद करता है: विपणन उत्पादन, स्व-अनंतिम उपयोग तथा अन्य गैर- विपणन उत्पादन। संतुलित मध्य (मूल्य संवर्धित) उत्पादन से मध्यवर्ती अवक्षय घटाकर प्राप्त किया जाता है। कुल अर्थव्यवस्था के लिए सकल पारिवारिक उत्पाद (जीडीपी) संस्थानिक क्षेत्रों की मूल्य संवर्धित राशि के समकक्ष होती है। यदि उत्पादन बुनियादी कीमतों पर होता है तब कर रहित छूट को बाजार की कीमतों पर जीडीपी प्राप्त करने के लिए मूल्य संवर्धित राशि में जोड़ दिया जाता है। इस लेखा में दिखाई देने वाले विभिन्न मदों की अवधारणाओं की व्याख्या नीचे की गई है।

- 2.9** उत्पादन उन मालों तथा सेवाओं में होता है जो एक अवस्थापना के अंतर्गत उत्पन्न किए जाते हैं तथा जो बाहरी उपयोग के लिए उपलब्ध कराए गए हैं, वह अवस्थापना लाभ किसी माल अथवा सेवाओं को स्व-उपयोग करने में मिलता है। जब कोई एक उद्यम एक से अधिक अवस्थापना बन जाता है, तब उद्यम का उत्पादन कारक अवस्थापनाओं की उत्पादन की राशि होती है। उत्पादन का मूल्य आंकने के लिए बुनियादी कीमत ही पसंदीदा प्रक्रिया है, हालांकि जब बुनियादी कीमत पर मूल्य निर्धारण करना साध्य नहीं होता तब उत्पादक कीमत को ही विकल्प के रूप में उपयोग किया जाता है। इन दोनों कीमतों के बीच का अंतर उत्पादों पर कम सहायिकी के साथ कर का उपचार है। बुनियादी कीमत उत्पाद पर लगने वाले कर के पहले की कीमत होती है, जिसका योग कर दिया जाता है तथा छूट को उत्पाद में घटा दिया जाता है। इसमें यातायात अधिभार शामिल न होकर उत्पादक द्वारा अलग से बीजकन किया जाता है। उत्पादक की कीमत में मूल्य संवर्धित कर (वैट) के अलावा उत्पादों पर कम छूट के साथ कर बुनियादी कीमत पर शामिल होती है। इसके अंतर्गत उत्पादक द्वारा अलग से यातायात अधिभारों का बीजकन भी शामिल किया जाता है।
- 2.10** मध्यस्थ अवक्षय माल तथा सेवाओं का मूल्य होता है जो उत्पादन प्रक्रिया में इनपुट के रूप में अवक्षय किया जाता है। इनपुट उस समय दर्ज किए जाते हैं, जब माल तथा सेवाएं उत्पादन में प्रवेश करती हैं, यह समय से पृथक उत्पादक द्वारा प्राप्त किए जाते हैं। खरीददारी किए गए सामग्रियों तथा आपूर्तियों की माल सूचियों में परिवर्तन योगरहित निकासी के समकक्ष होता है। इनका मूल्यांकन लेन-देन के समय की गई खरीददारी की कीमतों के समय किया जाता है।
- 2.11** स्थायी पूंजी अवक्षय (सीएफसी) उत्पादन की लागत है। स्थायी पूंजी के स्टॉक के मौजूदा कीमत में लेखाकरण अवधि के दौरान यह क्षय होता है तथा साथ ही यह भौतिक क्षय सामान्य किशोरावस्था तथा सामान्य दुर्घटना क्षति के परिणामस्वरूप उत्पादक द्वारा उपयोग किए जाते हैं। इसमें युद्ध अथवा प्राकृतिक आपदाओं द्वारा नष्ट की गई स्थायी परिसंपत्तियों का मूल्य शामिल नहीं होता। उत्पादन लेखा में अन्य प्रविष्टियों के साथ एकरूपता लाने के लिए, मौजूदा कीमतों के संपूर्ण समुच्चय के संदर्भ में सीएफसी का मूल्य आंका जाता है जिसका उपयोग मूल्य उत्पादन तथा

मध्यवर्ती अवक्षय के लिए किया जाता है। इसलिए इसकी गणना मूल अथवा आकलित कीमतों पर की जाती है ना कि ऐतिहासिक लागतों पर, जैसे मूल रूप से कीमतों की अदायगी होती है।

2.12 सकल संवर्धित मूल्य उत्पादन का नकली मापदंड है जो मध्यवर्ती अवक्षय के मूल्य को उत्पादन से घटाकर प्राप्त किया जाता है।

आय उत्पत्ति लेखा

2.13 यह लेखा दो उपलेखों में पहला है जो प्राथमिक आय के वितरण के पहले चरण को रिकॉर्ड करता है (प्राथमिक आय वे आय होती हैं जो उत्पादन प्रक्रियाओं अथवा परिसंपत्तियों के स्वामित्व जिसका उपयोग उत्पादन में किया जा सकता है में संस्थानिक इकाईयों की मौजूदगी के परिणामस्वरूप उत्पादन के उद्देश्यों के लिए आवश्यक होती है। उत्पादन द्वारा सृजित मूल्य संवर्धन से परे अदायगी योग्य होते हैं। प्राथमिक आय उधार अथवा किराए पर दिए गए वित्तीय अथवा मूर्त गैर- उत्पादित परिसंपत्तियां द्वारा उपार्जित की जाती है जिसमें जमीन, उत्पादन में प्रयोगार्थ अन्य इकाईयों का वितरण संपत्ति आय के रूप में शामिल होता है)। उत्पादकों की नजर में यह लेखा प्रस्तुत करता है कि किस प्रकार करों के हिसाब से (कम सहायिकी के साथ) मूल्य संवर्धन का वितरण श्रम कारकों व पूंजी तथा सरकार को किया जाता है। मूल्य संवर्धन एक संतुलनकारी मद है जिसे उत्पादन लेखा से प्राप्त किया जाता है। यह उत्पादक के लिए एक संसाधन के रूप में काम में लाया जाता है। उपयोग करते समय श्रमिक का वेतन कर्मचारियों की प्रतिपूर्ति (सीई) तथा कम सहायिकी के साथ उत्पादन पर करों में सरकार द्वारा छूट तथा निर्यात दर्ज किया जाता है। इस लेखे में संतुलनकारी मद लाभ/संयुक्त आय को संचालित कर रहा है। उत्पादन लेखे के मामले में यह लेखा उद्योगों तथा संस्थानिक क्षेत्रों के द्वारा अवस्थापनाओं हेतु संकलित किया जा सकता है। नीचे इस लेखा में वर्णित मदों की अवधारणाओं को दिखाया गया है।

2.14 कर्मचारियों की मद प्रतिपूर्ति (सीई) को कुल कुल पारिश्रमिक के रूप में परिभाषित किया जाता है जिसे किसी समय अवधि के दौरान कर्मचारियों के द्वारा किए गए काम के बदले कर्मचारियों को अपने उपक्रम के द्वारा नगद या किसी भी तरह भुगतान किया जाता है। इसमें निम्न चीजें शामिल हैं-

- i. मजदूरी या वेतनमान नगद अथवा किसी भी प्रकार द्वारा, और
- ii. नियोक्ताओं द्वारा अपने कर्मचारियों को सामाजिक प्रतिभूति प्रदान करना। सामाजिक बीमा योजनाओं के लिए सामाजिक योगदान अदायगी वाला होता है।

सामाजिक योगदान वैसा वास्तविक योगदान हैं जिसका भुगतान नियोक्ताओं द्वारा अपने कर्मचारियों के लिए सामाजिक लाभों को सुरक्षित रखने हेतु निजी रूप से संचालित सामाजिक बीमा योजना अथवा सामाजिक सुरक्षा योजना के लिए किया जाता है। साथ ही नियोक्ताओं द्वारा यह एक ऐसा आयतित सामाजिक योगदान भी है जो बिना निधि के सामाजिक लाभों को प्रदान करता है।

2.15 उत्पादन तथा निर्यात में लगने वाला कर सरकारी आय है जिसमें निम्न शामिल हैं-

क. उत्पादों पर लगनेवाला कर माल में अदा करने योग्य होता है तथा उत्पादित सेवा मुहैया, बेची, स्थानांतरित या फिर अपने उत्पादकों द्वारा निपटान की जाती है, जिसमें वैट, विशिष्ट कर, बिक्री कर तथा उत्पाद कर आदि शामिल हैं।

ख. माल और सेवाओं के निर्यात पर कर व शुल्क।

ग. उत्पादन पर अन्य कर जिसमें स्वामित्व अथवा जमीन के उपयोग पर, इमारतें अथवा उत्पादन हेतु अन्य परिसंपत्तियां शामिल हैं। पेट्रोल या काम पर लगे मजदूर, व्यापार तथा व्यावसायिक लाइसेंस शुल्क, स्टंप कर आदि इसमें शामिल हैं।

2.16 उपशीर्ष गैर-लुप्त मौजूदा वेतनमान होते हैं जिसे सरकारी इकाईयां सहायता अथवा प्रोत्साहन के रूप में उत्पादित इकाईयों को मुहैया कराती हैं। इसका मापन उत्पादित माल तथा सेवाओं के मूल्य/आयतन के आधार पर किया जाता है। उत्पादन पर उपशीर्ष नकारात्मक करों के रूप में जाने जाते हैं जबकि प्रचालन लाभ पर उनका प्रभाव उत्पादन के करों का विलोम होता है। यह उत्पादक इकाई द्वारा अदायगी योग्य उत्पादन कर होता है।

2.17 प्रचालन अधिशेष तथा मिश्रित आय लेखा के उत्पादन में एक संतुलनकारी मद होता है और इसे निवल मूल्य संवर्धन में कमी करके प्राप्त किया जाता है तथा कर्मचारियों की प्रोत्साहन राशि तथा उत्पादन पर निवलता के बाद अन्य कर तथा उत्पादन पर अन्य उपशीर्ष शामिल हैं। मिश्रित आय केवल गैर-कॉरपरेट उद्यमों से संबंधित है जिसका स्वामित्व पारिवारिक स्तर पर होता है जहां इसके स्वामी स्व-नियोजित होते हैं। इसमें दोनों पारिश्रमिकता के स्वामी अथवा अन्य कई पारिवारिक सदस्य व उत्पादन से प्राप्त प्रचालन अधिशेष भी शामिल हैं।

प्राथमिक आय आवंटन का लेखा

2.18 द्वितीय उपलेखा प्राथमिक आय वितरण के साथ जुड़ा हुआ है जो यह प्रदर्शित करता है कि किस प्रकार मूल्य संवर्धन को विभिन्न संस्थानिक क्षेत्रों के उनकी क्षमता के आधार पर (वैसे उत्पादकों के अलावा जिनके कार्यकलाप प्राथमिक आय उत्पन्न करते हैं) प्राथमिक आय अथवा प्राप्तकर्ता के रूप में वितरित किया जाता है। आय लेखा सृजन की तरह ही इसे प्रतिष्ठानों तथा संस्थानाकि इकाईयों दोनों में जोड़ा जा सकता है, प्राथमिक आय आवंटन लेखा में भी उत्पादन से कोई सीधा लिंक नहीं है तथा इसे केवल संस्थानिक इकाईयों के साथ ही जोड़ा जा सकता है।

2.19 इस लेखा में, संसाधनों के अंतर्गत मर्दे आय उत्पत्ति लेखा में उपयोग में आनेवाली मदों के समान होती है। ये मर्दे अब प्राथमिक आय प्राप्त करते हुए संस्थानिक क्षेत्रों के लेखों के अंतर्गत गिनी जाती है। उदाहरण के तौर पर कर्मचारियों की प्रतिपूर्ति पारिवारिक सेक्टर पर प्राप्त की जाती है जबकि उत्पादन पर कर तथा निर्यात रहित छूट सरकार की आय होती है तथा उनके संबंधित लेखों को संसाधनों के रूप में प्रदर्शित किया जाएगा। कर्मचारियों की प्रतिपूर्ति तथा कर रहित छूट में गैर-आवासीय संस्थानिक क्षेत्र भी शामिल हैं।

2.20 इस लेखा में संसाधन के अंतर्गत, एक नई मद संवर्धित की जाती है जिसे संपत्ति आय कहा जाता है। इसमें आय वित्तीय परिसंपत्तियों के स्वामित्व एवं मूर्त गैर-उत्पादित परिसंपत्तियों से प्राप्त होती है, मुख्य रूप से जमीन तथा उप मृदा परिसंपत्तियां उत्पादन में उपयोग की जाती हैं। इसमें गैर-निवासियों से प्राप्त आय होती है। उपयोग के आधार पर संपत्ति आय में किराया तथा ब्याज शामिल होता है जो वस्तुतः जमीन के उपयोग तथा उप-मृदा परिसंपत्तियों तथा उधार निधियों के अदा किए जाने योग्य होते हैं। संपत्ति आय के तत्व एसएनए के वर्गीकृत किए गए हैं, जो निम्नलिखित हैं-

- ब्याज
- निगमों की वितरित आय
- लाभांश
- संभावित निगम की आय निकासी
- प्रत्यक्ष विदेशी निवेश पर पुनः निवेशित अर्जन
- बीमा पॉलिसी होल्डर से प्राप्त संपत्ति आय
- किराया

2.21 प्राथमिक आय लेखा आवंटन के बायीं तरफ प्रयोगों की सूची बनाई गई है जिसमें ऋणदाताओं, अंशदाताओं, भू-स्वामियों आदि हेतु संस्थानिक इकाईयों अथवा क्षेत्रों द्वारा केवल संपत्ति आय की अदायगियां शामिल हैं। उपयोग में आने वाली शेष मर्दे दर्ज करना ही संतुलित मद है, प्राथमिक आयों का संतुलन एक संस्थानिक इकाई अथवा क्षेत्र है जिसे कम या कुल अदायगीपूर्ण आय के द्वारा प्राथमिक आयों की कुल मूल्य के रूप में परिभाषित किया जाता है। कुल अर्थव्यवस्था के स्तर पर प्राथमिक आय के संतुलन की व्याख्या राष्ट्रीय आय के रूप में की जाती है।

द्वितीयक आय वितरण का लेखा

2.22 द्वितीयक आय वितरण का लेखा आय के दूसरे पायदान के वितरण हेतु लेन-देनों को दर्ज करने का कार्य करता है। यह प्रदर्शित करता है कि आय किस प्रकार स्थानांतरण के माध्यम से अन्य क्षेत्रों के मध्य वितरित होती है। यहां प्राथमिक आय का संतुलन पूर्व लेखे से किया जाता है जो

व्यर्थ आय तक पहुंचने के लिए स्थानांतरण द्वारा वृद्धि की जाती है। स्थानांतरण एसएनए में लेन-देन के रूप में परिभाषित की जाती है जिसमें एक संस्थानिक क्षेत्र/इकाई प्रतिरूप के रूप में किसी माल, सेवा अथवा परिसंपत्तियों से बिना कुछ लिए हुए किसी अन्य क्षेत्र में एक अच्छी सेवा अथवा परिसंपत्ति मुहैया कराता है। यह लेखा मौजूदा स्थानांतरण ही नहीं बल्कि पूंजी स्थानांतरण के साथ आय की तुलना में बचत व धन को पुनः वितरित करता है।

2.23 मौजूदा स्थानांतरण दो प्रकार के होते हैं: नकद में स्थानांतरण तथा वस्तु रूप में स्थानांतरण। एसएनए दो लेखों का उपयोग करते हुए दो प्रकार के स्थानांतरणों के माध्यम से पुनः वितरण प्रणाली में भेद स्पष्ट करता है। आय लेखा का द्वितीयक वितरण प्रकार लेखा में आय का पुनःवितरण आय लेखा के द्वितीयक वितरण में प्रदर्शित किया जाता है। लेख के संशोधन शीर्ष जो नगद में क्षेत्र द्वारा प्राप्त मौजूदा स्थानांतरणों को दर्ज करता है जिसमें प्राथमिक आय का संतुलन (प्राथमिक आय आवंटन का लेखा से लाया गया है) तथा नगद में मौजूदा स्थानांतरण को नीचे वर्णित किया गया है। आय पर मौजूदा कर, धन आदि, सामाजिक योगदान तथा हितलाभ तथा अन्य लेखा के प्रायोगिक पक्ष दर्ज किए जाते हैं। ये उन क्षेत्रों से संबंध रखते हैं जिनसे ये स्थानांतरण अदायगीपूर्ण होते हैं। लेखा निरर्थक आय का आकलन करता है जो लेखा की संतुलनकारी मद है जिसका उपयोग दर्शाया गया है।

2.24 एसएनए इस लेखा में तीन मुख्य प्रकार के स्थानांतरण (ये आवासीय या गैर-आवासीय के मध्य हो सकते हैं) को चिन्हित करता है, ये हैं-

- आय, धन पर मौजूदा कर आदि,
- सामाजिक योगदान तथा हितलाभ, तथा
- अन्य मौजूदा स्थानांतरण

2.25 एसएनए कर को सरकार के लिए संस्थानिक क्षेत्रों/इकाईयों द्वारा नगद तथा वस्तु रूप में किए गए भुगतान को गैर-प्रतिफल व आवश्यक रूप में परिभाषित करता है। इन्हें स्थानांतरण के रूप में जाना जाता है क्योंकि कर अदा करने वाली व्यक्तिगत इकाई को इसके लिए बदले में कुछ नहीं प्राप्त होता है। यद्यपि सरकार माल तथा सेवाएं प्रदान करती है, ये आमतौर पर समुदाय के लिए होती है जो हितलाभ इन लाभों तथा सेवाओं से व्यक्तिगत इकाई प्राप्त करती है, उसकी गणना करना मुश्किल होता है। आय व धन में लगने वाले मौजूदा कर पारिवारिक तथा निगमों से प्राप्त आय में लगाए जाते हैं तथा गैर- आवासीय इकाई द्वारा कर अदायगीपूर्ण हो सकते हैं।

2.26 सामाजिक योगदान तथा हितलाभ अदायगीपूर्ण योगदानों को इंगित करती है तथा सामाजिक बीमा योजना की अदायगी का दावा करती है। कर्मचारी तथा नियोक्ताओं द्वारा योजना में दिए गए सहयोग जो सामाजिक-हितलाभ के रूप में वर्तमान में अथवा भविष्य में कर्मचारियों तथा उनके

आश्रितों को सुनिश्चित किए जाते हैं। योजनाएं सदस्यों को सामाजिक हितलाभ प्रदान करती हैं, जैसे- स्वास्थ्य तथा शिक्षा हितलाभ, आवास, पारिवारिक भत्ता, बेरोजगार तथा सेवानिवृत्ति आदि।

2.27 संस्थानिक क्षेत्रों/इकाईयों के मध्य सभी मौजूदा स्थानांतरण आय, धन की मौजूदा करों में वर्गीकृत नहीं किया जाता तथा सामाजिक योगदान तथा हितलाभ अन्य मौजूदा स्थानांतरणों से संबंधित है। एसएनए की सूची में निम्नलिखित महत्वपूर्ण चीजें शामिल हैं- निवल गैर-जीवन बीमा किशत/गैर-जीवन बीमा दावा, सरकार के भीतर मौजूदा स्थानांतरण तथा साथ ही साथ सरकार व अंतर्राष्ट्रीय संगठन के मध्य स्थानांतरण तथा विभिन्न स्थानांतरण।

2.28 प्रयोज्य आय द्वितीयक वितरण आय लेखा का एक संतुलनकारी मद है। पहली बार यह संस्थानिक क्षेत्र के प्राथमिक आय के संतुलन में जोड़कर प्राप्त की जाती है। सभी मौजूदा स्थानांतरण वस्तु रूप में सभी सामाजिक स्थानांतरण क्षेत्र से प्राप्त करने योग्य होते हैं, जिसमें सामाजिक स्थानांतरण शामिल नहीं है उस क्षेत्र से अदा करने योग्य होता है। संपूर्ण अर्थव्यवस्था के लिए प्रयोज्य आय को राष्ट्रीय प्रयोज्य आय कहा गया है जिसे राष्ट्रीय आय में जोड़कर प्राप्त किया जाता है। सभी मौजूदा स्थानांतरण नकद में अथवा वस्तु रूप में जैसे, गैर-आवासीय इकाईयों से प्राप्त किए जाते हैं। इसे नकद में सभी मौजूदा स्थानांतरण से घटाकर प्राप्त किया जाता है अथवा यह गैर-आवासीय इकाईयों के वस्तु रूप में अदायगीपूर्ण होता है। पारिवारिक क्षेत्र से प्राप्त यथावत सामाजिक स्थानांतरण को संसाधनों के अंतर्गत दाएं हाथ की तरफ वाले लेखा में दर्ज किया जाते हैं। यह कल्पना करते हुए कि एक प्रकार का सामाजिक स्थानांतरण केवल आवासीय इकाईयों के मध्य स्थान ग्रहण करते हैं, आवासीय प्रकार के पारिवारिक वस्तुओं द्वारा ग्राह्य स्थानांतरणों का कुल मूल्य सरकारी इकाईयों द्वारा उन अदायगीपूर्ण कुल मूल्य के समकक्ष होना चाहिए। यह लेखा समायोजित प्रयोज्य आय का मापन करता है जो लेखा का संतुलनकारी मद है जो उपयोग में लाया जाता है। यह कुल अर्थव्यवस्था के लिए समायोजित प्रयोज्य आय की तरह ही होती है। चलन में मुख्य रूप से समायोजित प्रयोज्य आय की अवधारणा सरकारी इकाईयों तथा पारिवारिक वस्तुओं के लिए संगत है, समग्र रूप से अर्थव्यवस्था के स्तर पर समायोजित आय तथा प्रयोज्य आय की मुख्य विशेषता उनका संगतपूर्ण होना है।

आय लेखा का उपयोग

2.29 यह मौजूदा लेखा का अंत है। यह लेखा प्रदर्शित करता है कि सरकार, एनपीआईएसएच तथा पारिवारिक क्षेत्र अनंतिम अवक्षय व बचत के मध्य प्रयोज्य आय तथा समायोजित प्रयोज्य आय का आवंटन करती है। केवल एसएनए के अंतर्गत ये तीनों क्षेत्र अनंतिम अवक्षय के कर्जदार होते हैं। आय लेखा उपयोग के दो संस्करण हैं- एक जो प्रयोज्य आय का उपयोग दर्शाता है। दूसरा,

समायोजित प्रयोज्य आय का उपयोग दर्शाता है। पहले संस्करण में प्रयोज्य आय में ध्यान केंद्रित किया जाता है जो संस्थानिक इकाईयों द्वारा ग्रहण तथा उपयोग की जाती है, विशेष रूप से पारिवारिक वस्तुएं, व्यय करके या फिर वस्तु रूप में सामाजिक स्थानांतरण द्वारा प्राप्त की जाती है। आय लेखा के उपयोग के प्रथम संस्करण में अनंतिम अवक्षय व्यय संतुलनकारी मद के रूप में बचत को प्राप्त करने के लिए प्रयोज्य आय से घटा दी जाती है। दूसरे संस्करण में वास्तविक अनंतिम अवक्षय यथावत संतुलनकारी मद है, बचत प्राप्त करने के लिए समायोजित प्रयोज्य आय से घटा दी जाती है।

2.30 पारिवारिक चीजों की समायोजित प्रयोज्य आय युग्मता से मुहैया सामाजिक स्थानांतरण के मूल्य में जोड़कर उनके प्रयोज्य आय से प्राप्त की जाती है जबकि सरकारी इकाईयों से तथा युग्मता से अदा किए जाने पर एनपीआईएसएस सामाजिक स्थानांतरण के मूल्य में घटाकर प्राप्त किया जाता है। इसी भांति पारिवारिक चीजों को अनंतिम अवक्षय सुगमता से प्राप्त सामाजिक स्थानांतरण की कीमत में जोड़कर उनके अनंतिम अवक्षय व्यय से लिया गया है जबकि सरकारी इकाईयों का वास्तविक अनंतिम उपयोग होता है। तथा एनपीआईएसएच सुलभता से अदायगी होने पर सामाजिक स्थानांतरण के मूल्य में घटाकर प्राप्त किया जाता है। इससे यह स्पष्ट है कि बचत यथावत होती है चाहे इसे अनंतिम अवक्षय व्यय घटा प्रयोज्य आय के रूप में परिभाषित किया जाए अथवा वास्तविक अनंतिम अवक्षय घटा समायोजित आय के रूप में परिभाषित किया जाए।

2.31 संतुलनकारी मद व बचत के अलावा इस लेखा में केवल तीन प्रविष्टियां हैं। प्रयोज्य आय, आय लेखा के द्वितीयक वितरण से स्थानांतरित की गई है, जो संसाधनों के अंतर्गत लेखा के दाएं हाथ के लेखा पर दर्ज की जाती है, जबकि अनंतिम अवक्षय व्यय बाएं हाथ की तरफ प्रयोगार्थ दर्ज किया जाता है। लेखा प्रमुख रूप से समस्त अर्थव्यवस्था हेतु तीन सेक्टरों के लिए संगत है जो अनंतिम अवक्षय व्यय का निर्माण करती है, जिनके नाम हैं- सामान्य सरकार, पारिवारिक (एनपीआईएसएच) सेवाएं देने वाले गैर-लाभकारी संस्थान तथा पारिवारिक क्षेत्र।

2.32 वित्तीय तथा गैर-वित्तीय निगम अनंतिम अवक्षय व्यय नहीं बनाते हैं। वे अनंतिम अवक्षय के लिए पारिवारिक प्रयोगार्थ के रूप में समान मालों तथा सेवाओं की खरीददारी करते हैं, जैसे- विद्युत अथवा भोजन- परंतु ऐसे माल अथवा सेवाएं या तो मध्यवर्ती अवक्षय के लिए उपयोग की जाती है अथवा पारिश्रमिक के रूप में कर्मचारियों को मुहैया कराई जाती है। इस प्रकार दोनों प्रयोज्य आय लेखा जो निगमों के लिए है, केवल डमी लेखा जिसमें अनंतिम अवक्षय व्यय अथवा वास्तविक अनंतिम अवक्षय के लिए प्रविष्टियां होती हैं। इस प्रकार निगमों की बचत उनके उत्पत्ति अथवा समायोजित उत्पत्ति आयों के समकक्ष होना चाहिए। दूसरे संदर्भ में, निगमों की बचत बहुधा 'प्राप्त कमाई' अथवा निगमों के अवितरित आय की व्याख्या करती है।

2.33 अंतिम अवक्षय व्यय माल व सेवाओं के अनंतिम अवक्षय का लेन-देन सम्मिलित करता है जिसके लिए एक सेक्टर खर्च का त्वरित धारक है। अर्थव्यवस्था के भीतर अंतिम अवक्षय व्यय में (1) पारिवारिक वस्तुएं, एनपीआईएसएच तथा आम सरकार का अवक्षय व्यय शामिल है। पारिवारिक अंतिम अवक्षय में व्यय शामिल होता है जो माल व सेवाओं के अवक्षय पर आवासीय पारिवारिक वस्तुओं द्वारा प्राप्त होता है। अंतिम अवक्षय व्यय स्थायी परिसंपत्तियों पर आवास अथवा कीमती वस्तुओं से हटकर माना जाता है। आवास स्थल माल की तरह होते हैं जो आवासीय सेवाओं को प्राप्त करने के लिए उनके गृह-स्वामियों द्वारा उपयोग किए जाते हैं। पारिवारिक वस्तुओं द्वारा आवास पर व्यय कुल प्रयोज्य पूंजी निर्माण को संगठित करता है। जब आवास गृह-स्वामियों द्वारा किराए पर दे दिए जाते हैं तो किराए पर आवास गृहस्वामी द्वारा आवासीय सेवाएं उत्पादन के रूप में दर्ज की जाती हैं तथा अंतिम अवक्षय व्यय किराए दरों द्वारा दर्ज किया जाता है जब आवास में अधिग्रहण उनके गृहस्वामियों का होता है। आवासीय सेवाओं का लगाया गया कुल मूल्य दोनों उत्पादन अथवा गृह-स्वामियों के अंतिम अवक्षय व्यय पर प्रवेश करता है। बहुमूल्य वस्तुएं महंगा टिकाऊ माल होता है जो सर्वाधिक समय में भी खराब नहीं होता, ज्यादा अवक्षय व उत्पादन नहीं होता, और प्राथमिकता के आधार पर मूल्य के भंडार के रूप में ग्रहण किए जाते हैं। इनमें प्रमुख रूप से कलाकारी की गई होती है, कीमती पत्थर तथा धातुएं तथा ऐसे पत्थरों व धातुओं वाली जेवरात फैशन से अलग होते हैं। जेवरात मांग पर प्राप्त होते हैं, इनकी कीमतें उस माल व सेवाओं से संबंध रखती हैं, अधिक समय तक बढ़ने की प्रवृत्ति होती है अथवा कम से कम उसका क्षय नहीं होता। यद्यपि जेवरातों के मालिक उन्हें रखकर संतुष्टि पाते हैं। इस प्रकार वे अभ्यस्त नहीं होते कि पारिवारिक अवक्षय माल जिसमें उपभोक्ताओं की टिकाऊ वस्तुएं शामिल हैं अधिक समय तक उपयोग की जाती हैं।

2.34 सरकार तथा एनपीआईएसएच अपने उत्पादन लेखे में गैर-विपणन माल तथा सेवाएं उत्पन्न करता है, जहां मध्यवर्ती अवक्षय तथा कर्मचारियों की प्रतिपूर्ति उपयोग के रूप में दर्ज की जाती है। इन उत्पादकों को अनंतिम व्यय गैर-विपणन माल तथा सेवाएं उत्पादन के मूल्य से संबंध रखता है, यह आर्थिक रूप से आवश्यक नहीं है की उन कीमतों पर गैर-विपणन माल तथा सेवाओं की बिक्री से कम पावतियां प्राप्त होती हो। फिर भी यह माल तथा सेवाओं को सम्मिलित करता है जिनकी खरीददारी अथवा एनपीआईएसएच द्वारा बिना स्थानान्तरण के, पारिवारिक वस्तुओं के लिए त्वरित स्थानान्तरण हेतु खरीदे जाते हैं।

पूंजी लेखा

2.35 पूंजी लेखा गैर-वित्तीय परिसंपत्तियों के अधिग्रहण तथा उत्पत्ति को दर्ज करता है, विशिष्ट रूप से, यह निवल आय में लेखाकरण अवधि के दौरान बचत तथा पूंजी स्थानांतरण के परिणाम स्वरूप यह परिवर्तन प्रदर्शित करता है। लेन-देन अन्य संस्थानिक क्षेत्र/इकाईयों (आवासीय अथवा गैर-आवासीय) अथवा आंतरिक, संस्थानिक क्षेत्र/इकाई के अंतर्गत होता है, जो स्वयं के उपयोग के लिए उत्पादित परिसंपत्तियों से प्राप्त होते हैं। संचयन लेखा को संकलित करने के लिए, विशिष्ट रूप से पूंजी लेखा जरूरी है। सबसे पहले यह जानना जरूरी है कि किन परिसंपत्तियों को शामिल किया गया है। एसएनए 1993 में परिसंपत्तियों को सत्व के रूप में परिभाषित किया गया है:-

क. यहां स्वामित्व अधिकार संस्थानिक इकाईयों द्वारा व्यक्तिगत रूप से अथवा सामूहिक रूप से प्राप्त किए जाते हैं, और

ख. जिससे आर्थिक हितलाभ अपने स्वामियों से प्राप्त किए जा सकते हैं अथवा उन्हें प्राप्त करके समय दर समय उनका उपयोग किया जाता है।

दो मुख्य परिसंपत्तियों का वर्गीकरण निम्नलिखित है-

1. वित्तीय परिसंपत्तियां, तथा
2. गैर-वित्तीय परिसंपत्तियां

2.36 वित्तीय परिसंपत्तियां, वित्तीय लेखों से संबंधित होती है। गैर-वित्तीय परिसंपत्तियों जो पूंजी लेखा से संवर्धित होती है उसकी दो कोटियां है-

क. उत्पादित परिसंपत्तियां जो गैर-वित्तीय संपत्तियां है जो उत्पादन प्रक्रियाओं से उत्पादन के रूप में अस्तित्व में आई है जो एसएनए की उत्पादन सीमा के अंतर्गत गिरावट लाती है।

2.37 उत्पादित परिसंपत्तियां तीन प्रकार से उप-विभाजित की गई है:

(1) स्थायी परिसंपत्तियां (2) माल सूचियां, तथा (3) जेवरात। स्थायी परिसंपत्तियां (क) मूर्त अथवा (ख) अमूर्त परिसंपत्तियां एक से अधिक साल के उत्पादन में दोहरे रूप में उपयोग की जाती हैं। जेवरात बहुमूल्य कलाकृतियां होती हैं, कीमती पत्थर तथा धातुएं, जेवरात उत्पादन अथवा उपयोग में उपयोग नहीं की जाती हैं। उनका आर्थिक मूल्य अपेक्षाकृत गिर जाता है जिससे उनकी कीमत बढ़ती है।

2.38 इसके विपरित गैर-उत्पादित परिसंपत्तियां आर्थिक परिसंपत्तियां होती है जो उत्पादन के लिए जरूरी होती है परंतु उत्पादन प्रक्रिया के तहत उत्पादित नहीं होती, जैसे- भूमि तथा गैर-संवर्धित जंगल अथवा खनिज लवण। प्राकृतिक गैर-उत्पादित परिसंपत्तियों में निश्चित मूर्त परिसंपत्तियां शामिल है, जैसे- एकस्व दलीलें, किशतें अथवा स्थानांतरणीय संपर्क, खरीददारी के समय सद्भावना आदि। निश्चित पर्यावरणीय परिसंपत्तियों में प्रभावी नियंत्रण को स्थापित करने के लिए बाध्य नहीं है। जैसे- हवा, सागर और वे सभी जिनके अस्तित्व की जानकारी उपलब्ध नहीं है, यदि है भी तो इतनी दूर

तथा पहुंच से बाहर है, जैसे कुछ सुनसान जंगल। इसी प्रकार कुछ प्राकृतिक परिसंपत्तियां आर्थिक परिसंपत्तियों के रूप में अर्हता नहीं प्राप्त करती क्योंकि कोई भी आर्थिक लाभ इनसे प्राप्त नहीं किया जा सकता है। उदाहरण के लिए उपलब्ध खनिज लवण जो निकट भविष्य में आर्थिक रूप से दोहन करने योग्य है, फिर भी ये संभवतः संबंधित कीमतों में प्रौद्योगिकी अथवा मुख्य परिवर्तनों में अदृश्य वृद्धि के जरिए दोहन करने योग्य हैं।

2.39 नीचे पूंजी लेखा में दर्ज लेन-देन की मदें दर्शायी गई हैं:

2.40 पूंजी लेखा बाएं तरफ परिसंपत्तियां तथा दाईं तरफ निवल आय दर्ज करती है। यह गैर-वित्तीय परिसंपत्तियों में मूल्य को लेखित करती है जो आवासीय संस्थानिक क्षेत्र इकाईयों के द्वारा प्राप्त अथवा निर्माण किए जाते हैं तथा संस्थानिक क्षेत्र इकाई के निवल आय में परिवर्तन दर्शाता है जिसके परिणामस्वरूप बचत व पूंजी स्थानांतरण होता है। पूंजी लेखा में संतुलनकारी मद जो निवल कर्ज वाली (+)/निवल उधार वाली (-) लेखा के बाएं तरफ प्रदर्शित की गई है। स्थायी पूंजी का अवक्षय (सीएफसी) बाएं तरफ दर्शाया गया है।

2.41 लेखा का बायां छोर परिसंपत्तियों को संकलित करने के लिए संसाधन उपलब्ध कराता है। इनमें निवल बचत होती है तथा संतुलनकारी मद को आय लेखा के उपयोग व पूंजी स्थानांतरण के उपयोग से आगे बढ़ाया जाता है। अदायगी पूंजी स्थानांतरण नकारात्मक चिह्न के साथ दर्शाए जाते हैं।

2.42 लेखा का बायां छोर निम्न चीजें दर्ज करता है- क्रय अथवा विक्रय के माध्यम से समायोजित अथवा गृहीत गैर-वित्तीय परिसंपत्तियों का मूल्य, गिरावट अथवा स्क्रेप वस्तु रूप में, पूंजी स्थानांतरण, बार्टर, अथवा निजी इस्तेमाल हेतु होने वाले उत्पादन। गैर-वित्तीय परिसंपत्तियों में परिवर्तन निम्नलिखित हैं-

क. कुल पूंजी निर्माण

- i. कुल स्थायी पूंजी निर्माण (सीएफसीएफ)
- ii. स्थायी पूंजी का अवक्षय (सीएफसी)
- iii. माल सूचियों में परिवर्तन, तथा
- iv. बहूमूल्यों को अधिग्रहणाधीन निपटान

2.43 जीएफसीएफ स्थायी परिसंपत्तियों पर दिए गए लेनदेन का प्रतिफल है:-

क. नई अथवा प्रविष्टकारी मूर्त स्थायी परिसंपत्तियों का अधिग्रहण रहित निपटान जिसमें निम्न शामिल हैं- आवास, अन्य भवन तथा निर्माण, मशीनरी तथा सामान तथा खेती करने योग्य परिसंपत्तियां जैसे- वृक्ष तथा चारा जिसका उपयोग दोहरे रूप में सतत उत्पादों जैसे- फल, रबड़ तथा दूध आदि प्राप्त करने के लिए किए जाते हैं।

ख. नई अथवा प्रविष्टकारी मूर्त स्थायी परिसंपत्तियां के अधिग्रहण रहित निपटान, जैसे- खनिज खोज, कंप्यूटर सॉफ्टवेयर, मनोरंजन, साहित्यिक अथवा कला से संबंधित मूल तथा अन्य अमूर्त स्थायी परिसंपत्तियां,

ग. जमीन सहित मूर्त गैर-उत्पादित परिसंपत्तियां में मुख्य सुधार

घ. गैर-उत्पादित परिसंपत्तियों के स्वामित्व वाले स्थानांतरण से जुड़ी लागतें

2.44 माल सूचियों में परिवर्तन: जब एक वस्तु माल सूची में दर्ज कर दिया जाता है तब यह स्वामी द्वारा एक परिसंपत्ति के रूप में प्राप्त किया जाता है। स्वामी के हिसाब से एक अच्छी खाली माल सूची परिसंपत्ति का निपटान है, इस प्रकार माल-सूचियों में परिवर्तन परिसंपत्तियों का अधिग्रहण तथा परिसंपत्तियों का निपटान है तथा इसका यथावत सामान्य रूप से अन्य परिसंपत्तियों में परिवर्तनों के रूप में मूल्य आंका जाता है।

2.45 पूंजी स्थानांतरण प्राप्य अथवा अदायगीपूर्ण होता है जो नकद अथवा वस्तु रूप में हो सकता है। यह लेन-देन में अंतर्निहित रहता है तथा इसमें एक परिसंपत्ति के स्वामित्व (माल सूची तथा नगद के अलावा) का स्थानांतरण एक संस्थानिक सेक्टर या इकाई से दूसरे संस्थानिक सेक्टर में होता है। दूसरी तरफ, पूंजी स्थानांतरण प्राप्तकर्ता को नकद स्थानांतरण करता है जो अन्य परिसंपत्ति के अधिग्रहण हेतु उपयोग करने के लिए अपेक्षित है।

वित्तीय लेखा

2.46 वित्तीय लेखा लेखों में दूसरे पायदान पर आता है तथा यह संचयन का लेन-देन करता है। वित्तीय लेखा लेखों की पूर्ण अनुक्रम में एक अनंतिम लेखा है जो संस्थानिक इकाईयों के मध्य लेन-देन दर्ज करता है। वित्तीय लेखा के पास संतुलनकारी मद नहीं होता है जिसे अगले लेखा में ले जाया जाए, यही स्थिति सभी लेखों में होती है जिसकी पहले चर्चा की जा चुकी है। चूंकि वित्तीय लेखा का निवल संतुलन परिभाग के समकक्ष होता है, परंतु पूंजी लेखा के संतुलनकारी मद की तरफ उल्टा चिह्न बना होता है।

2.47 वित्तीय लेखा वैसे लेन-देन दर्ज करता है जो वित्तीय परिसंपत्तियों व देनदारियों में अंतःनिहित होता है जो संस्थानिक इकाईयों व इन इकाईयों तथा शेष विश्व के मध्य स्थान ग्रहण करता है। लेखा का बायां छोर परिसंपत्तियों का अधिग्रहण रहित निपटान दर्ज करता है जबकि दायां छोर उनके कम पुनःवेतन में देनदारियों का कर दर्ज करता है। देनदारियां रहित का निवल कर वित्तीय परिसंपत्तियों के निवल अधिग्रहण मूल्य के समकक्ष होता है, जिसमें उल्टा चिह्न बना होता है। यह निवल उधार लेन-देन तथा पूंजी लेखा में संतुलनकारी मद के समकक्ष होता है।

2.48 निवल बचत आय लेखा का उपयोग करने वाली संतुलनकारी मद है तथा निवल बचत प्लस निवल प्राप्य/देय पूंजी स्थानांतरण अदायगीपूर्ण गैर-वित्त परिसंपत्तियों को संचयित करने के लिए

उपयोग किए जा सकते हैं। यदि इन्हें इस तरीके से नहीं हटाया जाए, तब परिणामतः लाभ को निवल उधार कहा जाता है। वैकल्पिक रूप से निवल बचत तथा पूंजी स्थानांतरण, गैर वित्तीय परिसंपत्तियों के निवल संचयन को सम्मिलित करने के लिए पर्याप्त होते हैं। परिणामतः घाटा को निवल उधारी कहा जाता है। यह लाभ अथवा घाटा, निवल उधार अथवा उधारी एक संतुलनकारी मद है जो पूंजी लेखा से वित्तीय लेखा में चढ़ा दिया जाता है।

2.49 एसएनए में वित्तीय परिसंपत्तियां आठ मुख्य कोटियों में विभक्त हैं। प्रश्न में ये इकाई अथवा क्षेत्र की परिसंपत्तियां हैं या देनदारियां हैं के आधार पर, इन श्रेणियों को वित्तीय लेखा के दोनों ओर सूचीबद्ध किया गया है।

एफ.1.- मौद्रिक सोना तथा विशेष कला अधिकार (एसडीआर)

एफ.2. मुद्रा व जमा

एफ.3. शेयरों के अतिरिक्त प्रतिभूतियां

एफ.4. ऋण

एफ.5. शेयर तथा अन्य इक्विटी

एफ.6. बीमा तकनीकी रिजर्व

एफ.7. वित्तीय यौगिक

एफ.8. अन्य प्राप्य लेखा/अदायगीपूर्ण

3. अन्य चयनित अंक

3.2 इस अनुभाग के अंतर्गत राष्ट्रीय लेखा सांख्यिकी (एनएएस) के क्रियान्वयन में कुछ प्रमुख अंक, कवरेज, पद्धतियां तथा अन्य उपयोग में आए स्रोतों को विस्तारित किया गया है। नीचे इन्हें व्यापक रूप से समूहबद्ध किया गया है।

- i. एनएएस में क्रियान्वित एसएनए की विशेषताएं
- ii. सामाजिक लेखा मैट्रिक
- iii. संस्थानिक क्षेत्र लेखा का कवरेज
- iv. बुनियादी कीमतों पर जीडीपी

(1) एनएएस में क्रियान्वित एसएनए की विशेषताएं-

3.3 सीएसओ द्वारा क्रियान्वित एसएनए 1993 की सिफारिशों, संबंधित हैं-

- i. बाजार उत्पादक तथा उत्पादन सीमा से जुड़े एक जैसे उत्पादों की कीमतों के आधार पर गैर-बाजारी कृषि-संबंधी फसलों का मूल्यांकन

- ii. स्वामित्व धारकों द्वारा स्व-लेखा उत्पादन आवासीय सेवाओं का समावेशन तथा पारिवारिक कर्मचारियों को नियोजित करने वाली पारिवारिक तथा व्यक्तिगत सेवाएं
- iii. जीवन तथा गैर-जीवन बीमा उत्पादन आकलनों के संबंध में प्रीमियम पूरकों का समावेशन
- iv. शेष वैश्विक लेखा में प्रत्यक्ष विदेशी निवेशकों को पुनःनिवेशित अर्जन। यह व्यवहार कुल राष्ट्रीय उत्पाद, बचत तथा पूंजी निर्माण को प्रभावित करता है।
- v. स्व-नियोजित स्थायी आय के रूप में स्व-लेखा श्रम का मूल्य व्यवहार में लाया जाता है..
- vi. पूंजी व्यय के रूप में व्यवहृत खनिजों के खनन में व्यय
- vii. वित्तीय मध्यवर्ती सेवाओं का प्रत्यक्ष रूप से आवंटन (एफआईएसआईएम) इन सेवाओं के उपयोगकर्ताओं का मापन किया जाता है, उद्योगों के मध्यवर्ती अवक्षय के रूप में अनंतिम उपयोगकर्ताओं के लिए अनंतिम अवक्षय के लिए आवंटन
- viii. बहूमूल्यों पर खर्च का समावेशन जो मूल्य के भंडारण के रूप में किए जाते हैं तथा कुल पूंजी निर्माण के रूप में व्यवहृत किए जाते हैं,
- ix. कुल पूंजी निर्माण के रूप में सॉफ्टवेयर के रूप में व्यय का व्यवहार
- x. कुल पूंजी निर्माण के रूप में पशुधन की प्राकृतिक वृद्धि का समावेशन
- xi. कुल पूंजी निर्माण के रूप में गर्भधारण अवधि के दौरान कुछ पादप फसलों पर हुए खर्चों का समावेशन
- xii. कुल स्थायी पूंजी निर्माण में पवन ऊर्जा प्रणालियों की अवस्थापना करने में लगे पूंजी व्यय का योग
- xiii. सभी स्थायी परिसंपत्तियों पर अवक्षय का आकलन जिसमें सरकारी भवन, सड़कें, बांध आदि सर्वकालिक माल-सूची प्रणाली (पीआईएम)
- xiv. हर पांच साल आधार वर्ष को बदलने की प्रणाली को स्वीकृत करना, जनवरी 2010 में एनएस की नई अनुक्रमों (आधार वर्ष 2004-05) को निकालते हुए एसएनए 2008 की कुछ सिफारिशों को क्रियान्वित करने के लिए सीएसओ ने प्रयास किए जिसमें डाटा परमिट उपलब्ध थे। कुछ सिफारिशों तो वर्तमान में नई अनुक्रम का निर्माण करती हैं।
 - क. एसएनए 2008 की सिफारिशों के क्रम में पूंजी व्यय के रूप में पब्लिक सेक्टर में अनुसंधान व विकास व्यवहार में लाना,
 - ख. स्थायी पूंजी तथा पूंजी स्टॉक के अवक्षय का आकलन करते हुए संतुलन प्रक्रिया (जीवन परिसंपत्तियां) के क्षय को व्यवहार में लाना

- ग. स्वामित्व वाले आवासों का आकलन करने के लिए ग्रामीण क्षेत्रों में उपयोगकर्ता लागत पहुंच को प्रत्येक किराए के आवास के आधार पर इन सेवाओं को लगाने वाली मौजूदा प्रणाली के विपरीत स्वीकृति
- घ. पूंजी निर्माण के रूप में ढांचा घटक तथा रक्षा पूंजी लेखा की मशीनरी परिवहन परिव्यय को व्यवहार में लाना, जो पहले मध्यवर्ती अवक्षय के रूप में व्यवहरित किया जाता था।

(2.) सामाजिक लेखांकन मैट्रिक्स

3.4 राष्ट्रीय लेखों में समाहित सर्वाधिक सूचनाओं को प्रस्तुत करने के वैकल्पिक तरीके के रूप में, एसएनए सामाजिक लेखांकन मैट्रिक्स (एस.ए.एम) के लेखों में डाटा को पुनःव्यवस्थित करने का सुझाव देता है। एस.ए.एम को मैट्रिक्स प्रारूप में राष्ट्रीय लेखा प्रणाली की प्रस्तुति के रूप में परिभाषित किया जाता है। एसएएम संपूर्ण अर्थव्यवस्था हेतु संकलित किए गए एसएनए के महत्वपूर्ण लेनेदेनों को प्रस्तुत करता है। एक सकल मैट्रिक्स के रूप में एस.ए.एम समग्र रूप से संपूर्ण अर्थव्यवस्था पर विशेष ध्यान देता है, अर्थात्- एक पृष्ठ पारिवारिक समुच्चयों तथा राष्ट्रीय संतुलनकारी मदों के मध्य मुख्य लेन-देन की श्रेणियों के अंतःसंबंध को प्रदर्शित करने के लिए पर्याप्त है। एस.ए.एम कुल अर्थव्यवस्था के लिए संकलित-असंख्य आवश्यक लेन-देन प्रस्तुत करता है। नौ प्रकार के (समेकित) लेखों में होने वाले सभी लेन-देन (1) माल व सेवाओं की आपूर्ति 2. उत्पादन, 3. आय का उत्पादन, 4. प्राथमिक आय का आवंटन, 5. आय का द्वितीयक वितरण, 6. आय का उपयोग, 7. पूंजी लेखा, 8. स्थायी पूंजी निर्माण लेखा तथा, 9. वित्तीय लेखा, एस.ए.एम के अंतर्गत विश्व (मौजूदा तथा पूंजी) के शेष लेन-देनों से जुड़े होते हैं।

प्रत्येक लेखा में संभावित प्रकार के लेखे पंक्ति तथा कॉलम हेडिंग्स में कोष्ठकों में दर्शाए जाते हैं। सभी लेखों को पंक्ति तथा कॉलम के जोड़ों में प्रस्तुत किया जाता है।

3.5 एस.ए.एम 2004-05 से लेकर 2011-12 वर्षों के लिए प्रस्तुत किया जाता है। माल तथा सेवाएं और उत्पादन लेखा मैट्रिक्स के पहले दो पंक्तियों तथा कॉलम में प्रस्तुत किए जाते हैं। इसमें आपूर्ति का सकल संस्करण तथा सारणी उपयोग शामिल होता है। कॉलम 1 माल व सेवाओं की आपूर्ति प्रस्तुत करता है। हालांकि व्यापार व परिवहन गुंजाइशों को सकल स्तर पर उत्पादन में जोड़ने की आवश्यकता नहीं पड़ती है। ये इस सारणी के बाएं हाथ वाले उच्च शीर्ष पर पंजीकृत किए जाते हैं क्योंकि विवरणित एसएएम में गैर जीरो हैं। बुनियादी कीमतों को उत्पादन पंक्ति 2 में दर्शाया गया है। उत्पाद रहित छूटों में कर उत्पादन मूल्य में शामिल नहीं होते हैं परंतु सरकार (पंक्ति 4) के लिए प्राथमिक आय आवंटन लेखा पर बुक किए जाते हैं। निर्यात दुनिया के शेष लेखों (पंक्ति 10) के लिए मौजूदा लेखा से पैदा होती है। कॉलम 1 के तत्व मालों तथा सेवाओं की कुल आपूर्ति में

खरीददारी की कीमत पर माल तथा सेवाओं का उपयोग दर्शाता है, खरीददार की कीमत पर (कॉलम 1 में कुल योग यथावत), कॉलम 2 में मध्यवर्ती अवक्षय, कॉलम 6 में अंतिम अवक्षय व्यय, कॉलम 7 में माल-सूचियों में परिवर्तन, कॉलम 8 में कुल स्थायी जमा निर्माण तथा कॉलम 10 में आयात।

3.6 पंक्ति 2 बुनियादी कीमतों पर उत्पादन प्रदर्शित करती है। इस मूल्यांकन के कारण पंक्ति 2 की समन्वित राशि उत्पादों कर घटा छूटों की अनन्य होती है। बदले में, इसका तात्पर्य है कि यह लेखा कुल निवल मूल्य संवर्धन में सम्मिलित नहीं होता, सेल देखें (3.2)। स्थायी पूंजी का अवक्षय प्रत्यक्ष रूप से स्थायी लेखा (पंक्ति 8 तथा कॉलम 2) में रखा जाता है।

3.7 तीसरा लेखा जैसे- आय उत्पत्ति लेखा आय के उत्पादन को दर्ज करता है तथा महत्वपूर्ण भूमिका निभाता है। यह (निवल) प्राथमिक इनपुट कोटियों में वर्गीकृत किया जाता है:

क. कर्मचारियों की प्रतिपूर्ति, (ख.) निवल स्थायी आय, (ग.) निवल बुनियादी कीमतों पर निवल मूल्य परिवर्धन, (घ.) उत्पादन पर अन्य कर तथा छूटें। बुनियादी कीमतों पर निवल मूल्य परिवर्धन (पंक्ति 3, कॉलम 2), उत्पादन से मध्यवर्ती अवक्षय स्थायी पूंजी से घटाकर प्राप्त किया जाता है। अन्य मूल्य परिवर्धन जैसे- कर्मचारियों की प्राप्त प्रतिपूर्ति तथा विदेशों में अदा इस सारणी में पंजीकृत होना चाहिए, सेल में (3, 10) तथा सेल (10, 3 क्रमिक रूप से)। इन सभी का परिणाम है कि आय का उत्पादन नए संतुलनकारी मद के साथ बंद कर दिया जाता है, जैसे- बुनियादी कीमतों पर निवल उत्पादित आय, के मध्य में कुल निवल मूल्य परिवर्धन तथा निवल राष्ट्रीय आय (एन.एन.आई)

3.8 चौथी पंक्ति में, प्राथमिक आय आवंटन लेखा (लेखा 4) में निवल उत्पादित आय को उत्पादों पर सहायिकी रहित कर के साथ तथा शेष विश्व के संपत्ति आय को प्रस्तुत किया जाता है। यह मद सेल में दर्ज की जाती है (4, 10), पारिवारिक संपत्ति आय प्रवाह रेखावत (पंक्ति 4, कॉलम 4) में दर्ज किए जाते हैं। एन.एन.आई प्राप्त करने के लिए, यह रेखावत मद तथा संपत्ति आय शेष विश्व को अदा किए जाते हैं जिसे कॉलम 4 के कुल में से जरूर घटाया जाना चाहिए जिन्हें पंक्ति 4 के समरूप कुल योग से प्राप्त किया जाता है।

3.9 आय (लेखा 5) के द्वितीयक वितरण में, आय, धन आदि पर मौजूदा कर के साथ एन.एन.आई, तथा विदेश के सभी मौजूदा स्थानांतरण को पंक्ति 5 में दर्शाया गया है। आय, धन आदि पर पारिवारिक मौजूदा कर, सामाजिक योगदान व हितलाभ तथा अन्य मौजूदा स्थानांतरण रेखावत (पंक्ति 5, कॉलम 5) में दर्ज किए जाते हैं। संतुलनकारी मद, जैसे- निवल प्रयोज्य आय सेल (6.5), जो आय लेखा के उपयोग पर होती है।

- 3.10** आय लेखा उपयोग (लेखा 6) निवल प्रयोज्य आय के खर्च, माल व सेवाओं तथा निवल बचत पर अनंतिम अवक्षय व्यय को रिकॉर्ड करता है जिसे पूंजी लेखा पर रखा जाता है।
- 3.11** पूंजी तथा वित्तीय लेखा जैसे वित्तीय लेखों के साथ एक-दूसरे से जुड़े होते हैं जो संस्थानिक सेक्टर द्वारा वर्गीकृत नहीं होते बल्कि वित्तीय परिसंपत्ति द्वारा वर्गीकृत किए गए होते हैं। परिणामस्वरूप इस एस.ए.एम का आकलन संस्थानिक उप-क्षेत्र द्वारा विभिन्न वित्तीय परिसंपत्तियों के अधिग्रहण रहित निपटान, सेल देखिए (9,7) तथा अनेक देनदारियों में पुनःवेतन रहित मुद्रा, सेल देखो (7,9) दोनों को प्रदर्शित करेगा। यहां लेन-देन की इन दोनों कोटियों को तब तक संयुक्त कर दिया गया है जब तक शेष विश्व इससे संबंधित है। मौजूदा एस.ए.एम में सकल संतुलनकारी मद निवल उधारी का समावेश कर सेवा प्रदान करता है।
- 3.12** पंक्ति 7 कुल अर्थव्यवस्था के निधि की उपलब्धता को प्रस्तुत करता है: निवल बचत, उधारी, शेष विश्व से प्राप्य पूंजी स्थानांतरण तथा रेखावत मद (पंक्ति 7, कॉलम 7) अर्थात्- प्राप्य पारिवारिक पूंजी स्थानांतरण। किस प्रकार ये निधियां आवंटित की गई है इसे कॉलम 7 दर्ज करता है- बहुमूल्य सामानों के उत्पत्ति रहित अधिग्रहण सहित माल-सूचियों में परिवर्तन, सेल (1,7), स्थानांतरण अदायगीपूर्ण (पारिवारिक) सेल (7,7), निवल स्थायी पूंजी निर्माण सेल (8,7), शेष विश्व को देय उधारी तथा अदायगीपूर्ण पूंजी स्थानांतरण। स्पष्ट रूप से शेष विश्व के संतुलनकारी मद को निवल उधार देनदारी से (9,11) उधार लेनदारी घटाकर प्राप्त किया जा सकता है।
- 3.13** प्रायः कॉलम 8 में कुल स्थायी पूंजी निर्माण का आकलन तथा पंक्ति 8 में स्थायी पूंजी का अवक्षय पहले से उपलब्ध है। परिणामस्वरूप अवशिष्ट, निवल प्राकृतिक निर्माण पंक्ति 8 तथा कॉलम 7 में प्रदर्शित प्राप्त किए जा सकते हैं।
- 3.14** वित्तीय लेखा (लेखा 9) में, उधार देयता पंक्तिवार तथा उधार ग्राह्यता कॉलमवार प्रस्तुत की जाती है। संतुलनकारी मद पंक्ति 9 में दी गई है क्योंकि शेष विश्व के लिए पूंजी लेखा का संतुलनकारी मद एक समान है।
- 3.15** मौजूदा बाह्य शेष राशि जो सेल (11,10) में प्रदर्शित है के अलावा शेष विश्व के लिए मौजूदा तथा पूंजी लेखा के घटक (लेखा 10 व 11) की चर्चा ऊपर की जा चुकी है।
- 3.16** माल तथा सेवाओं में घटित होने वाली कुल विसंगति पंक्ति 1, कॉलम 12 में प्रदर्शित है जो मौजूदा लेखों में शेष विश्व तथा आय लेखा व पूंजी लेखा के उपयोग में विसंगतियों का योग है।

(3.) संस्थानिक क्षेत्रों का कवरेज

- 3.17** एसएनए के अनुसार आय लेखों का उत्पादन तथा उत्पत्ति उपलब्ध डाटा के आधार पर विभिन्न संस्थानिक क्षेत्रों के लिए (वित्तीय निगमों, गैर-वित्तीय निगमों, आम सरकार तथा

एन.पी.आई.एस.एच सहित पारिवारिक वस्तुएं) प्रस्तुत किया जाता हैं। डाटा की न्यूनता के कारण, आय लेखा उत्पादन के विपरीत लेखों के अनुक्रम को प्रस्तुत करना संभव नहीं हो पाया।

3.18 एनएस में, सीएसओ वर्तमान में सभी को (1) सकल पारिवारिक उत्पाद (जीडीपी), (2) निवल पारिवारिक उत्पाद (एन.डी.पी) के तथा (3) उद्योग उद्गम तथा अर्थव्यवस्था के संगठित तथा असंगठित सेक्टरों द्वारा कारक आय के आकलनों को प्रदान करता है। इन तीनों सकलों से प्राप्त डाटा तथा उनके स्रोत, प्रक्रिया तथा कवरेज संस्थानिक क्षेत्र लेखों को तैयार करने के लिए उपयोग किए गए हैं। एनएस के अंतर्गत कुल अर्थव्यवस्था व्यापक रूप से संगठित तथा असंगठित खंडों में विभक्त की गई है। इनसे संबद्ध इस ब्राउचर में संस्थानिक सेक्टर के लेखे प्रस्तुत किए गए हैं, असंगठित सेक्टर पारिवारिक सेक्टर (एन.पी.आई.एस.एच सहित) के रूप में अमल में लाया जाता है तथा संगठित सेक्टर वित्तीय निगमों, गैर-वित्तीय निगमों तथा आम सरकार में विभक्त होता है। उन तीनों संस्थानों के कवरेज का विवरण नीचे दिया गया है:

क. सामान्य सरकारी सेक्टर

3.19 सामान्य सरकारी क्षेत्र संस्थानिक इकाईयों में समावेशित है जो राजनीतिक जबाबदेही तथा आर्थिक निगमन में अपनी भूमिका को पूरा करने के अलावा व्यक्तिगत अथवा सामूहिक अवक्षय हेतु मुख्य रूप से गैर-बाजारी व पुनः वितरित आय तथा धन पर सेवाएं (संभवतः वस्तुएं) मुहैया कराता है। इस सेक्टर में केंद्र का प्रशासनिक भाग, राज्य/संघ राज्य, स्थानीय निकाय तथा सरकार के स्वायत्त संस्थान व विभागीय औद्योगिक प्रक्रम (डीसीयू) शामिल हैं जोकि गैर-कॉरपरेट उद्यम हैं वह पब्लिक प्राधिकरण द्वारा प्रत्यक्ष तौर पर संचालित, नियंत्रित तथा स्वामित्वाधिकार किए हुए हैं। सरकारी प्राधिकरण तथा पब्लिक सेक्टर पर एक विस्तृत विचार-विमर्श किया गया जो सीएसओ के प्रकाशन राष्ट्रीय लेखा सांख्यिकी में शामिल किए गए डाटा के आर्थिक विश्लेषणों के लिए उपयोग किए गए डाटा, अवधारणा के स्रोत के विषय में जानकारी प्रदान करता है:- स्रोत तथा प्रक्रियाएं-

ख. वित्तीय निगम

3.20 एसएनए में वित्तीय उद्यमों को उन उद्यमों के रूप में परिभाषित किया गया है जो मूल रूप से वित्तीय मध्यवर्तन अथवा सहायक वित्तीय क्रियाकलापों में अंतर्निहित होती है जो निकटता से वित्तीय मध्यवर्तन से संबंधित होती है। वे इस प्रकार उद्यमों से जुड़ी होती हैं जिनका वित्तीय कार्य बिना आवश्यक पैठ के वित्तीय मध्यवर्तन को सुविधाजनक बनाता है।

3.21 भारत में वित्तीय सेक्टर व्यापक रूप से नीचे उप-सेक्टरों में विभाजित है-

- i. वाणिज्यिक बैंक
- ii. आरबीआई की बैंकिंग विभाग

- iii. पब्लिक गैर-बैंकिंग वित्तीय निगम (केंद्र और राज्य) (यूटीआई, नाबार्ड, आईडीबीआई, डीएफसी, एचपीएफसी, एसएचसी) तथा सरकारी कंपनियां (आर.एफ.सी, हुटुको, पीएफसी में आईआरएफसी, एपीआईडीसी, केएसआईडीसी, तमिलनाडु परिवहन वित्तीय निगम
- iv. ट्रेडिंग में अंतर्निहित गैर-सरकारी, गैर-बैंकिंग वित्तीय कंपनियों जैसे- शेयरों, निवेश होल्डिंग, ऋण वित्त, अन्य ऐसे क्रियाकलाप
- v. असंगठित गैर-वित्तीय उपक्रम तथा व्यावसायिक साहूकारों व गिरवी रखनेवालों के क्रियाकलाप
- vi. डाकघर बचत बैंक जिसमें संबंधित संचयित सामयिक जमा तथा राष्ट्रीय बचत प्रमाणन शामिल है
- vii. सहकारी साख सोसायटियां
- viii. कर्मचारी भविष्य निधि संगठन
- ix. जीवन तथा गैर-जीवन बीमा क्रिया-कलाप
- x. जीवन तथा गैर-जीवन बीमा क्रियाकलाप-दोनों पब्लिक तथा प्राइवेट क्षेत्र की इकाइयों वित्तीय सेवाओं में कार्यरत हैं।

पब्लिक सेक्टर इकाइयों में गैर-विभागीय वाणिज्यिक प्रक्रम (एन.डी.सी.यू) शामिल है जिसमें- (1) सरकारी कंपनियों (जिसमें देय पूंजी का 51 प्रतिशत कम नहीं है, को केंद्र सरकार तथा आंशिक रूप से एक या एक से अधिक राज्य सरकारें प्रयोजित की जाती है) तथा सरकारी कंपनियों की सहायक कंपनियां, तथा (2) स्वायत्त निगम जो संसद या राज्य कार्यकारिणी के विशेष प्रावधानों के तहत स्थापित हैं। एनडीसीयू, डीसीयू से इस प्रकार भिन्न है कि व्यापार में निहित वित्तीय परिसंपत्तियों तथा देनदारियों तथा मूर्त परिसंपत्तियों को व्यवस्थित करते हैं। इन उद्यमों के अपने अलग से निदेशकों के मुख्यालय हैं तथा लाभ-हानि लेखा को प्रस्तुत करते हैं तथा प्राइवेट कॉरपोरेट सेक्टर होने की स्थिति में बैलेंस शीट प्रस्तुत करते हैं।

3.22 बैंकिंग उद्यम खातों को बनाए रखने के रूप में अपने ग्राहकों को सेवाएं मुहैया कराता है तथा उन्हें बैंकिंग सेवाएं भी प्रदान करता है। इन सेवाओं के बदले में ग्राहकों को एक मामूली राशि देनी पड़ती है जो वस्तुतः बैंकिंग उद्यमों के व्ययों से कम होती है। दूसरी ओर बैंक कर्ज तथा अग्रिम राशि मुहैया कराती है तथा वापसी में ऐसी लेन-देन जमाकर्ताओं द्वारा की गई राशियों से उच्चतर होती हैं। यह निवल वापसी जो बैंक को होती है अपने खर्चों को पूरा करने तथा लाभ कमाने के लिए अधिक पर्याप्त होती है।

वाणिज्यिक बैंक

3.23 वाणिज्यिक बैंक जमा के जुटाव तथा अर्थव्यवस्था के विभिन्न क्षेत्रों के साख के वितरणों में महत्वपूर्ण भूमिका निभाते हैं। इसमें सरकारी तथा प्राइवेट सेक्टर के सभी वाणिज्यिक बैंक शामिल हैं।

आरबीआई का बैंकिंग विभाग

3.24 रिजर्व बैंक ऑफ इंडिया में दो विभाग हैं- बैंकिंग विभाग तथा इश्यू विभाग। आरबीआई के इश्यू विभाग के कार्य सरकारी विभाग की तरह होते हैं तथा इसी कारण इसे केंद्र सरकार के प्रशासनिक विभाग के रूप में समझा जाता है तथा आरबीआई की शेष वित्तीय कार्यकलाप बैंक विभाग के अधीन माने जाते हैं। आरबीआई की वार्षिक रिपोर्ट इश्यू तथा बैंकिंग विभाग की अलग से बैलेंस शीट प्रस्तुत करती है जहां दोनों विभागों के लाभ-हानि लेखा संयुक्त रूप से प्रस्तुत किए जाते हैं। आय तथा व्यय पर डाटा राष्ट्रीय लेखा उद्देश्य के लिए अंक तथा बैंकिंग विभागों के लिए अलग से आरबीआई द्वारा संग्रहित किए जाते हैं।

पब्लिक गैर-बैंकिंग वित्तीय निगम

3.25 इन उद्यमों का निर्माण केंद्र तथा राज्य सरकार वित्तीय निगम अधिनियम 1951 के अंतर्गत हुआ है, जैसे- नाबार्ड, यूटीआई, आईडीबीआई, ओआईडीबी, एसआईडीबीआई, ईएक्सआईएम, बैंक तथा एस.एफ.सी आदि, असम वित्तीय निगम, पश्चिम बंगाल निगम, राजस्थान वित्तीय निगम आदि।

गैर-बैंकिंग वित्तीय कंपनियां

3.26 निधि का स्थानांतरण उधारदाताओं से लेन-दारों को करने में गैर-बैंकिंग वित्तीय कंपनियों की भूमिका को अच्छी तरह से पहचान लिया गया है। इन कंपनियों के मुख्य लाभ उनके प्रचालनों के लेन-देन लागत, उनके त्वरित निर्णय लेने की क्षमता, ग्राहक अभिविन्यास तथा सेवाओं का त्वरित विधान से होते हैं। इन लाभों के कारण, आंशिक रूप से एन.बी.एफ.सी के पास मौजूदा वर्षों का विस्तृत दोनों अंक (संख्या के हिसाब से) तथा व्यापार लेन-देन का अंक है।

सरकारी गैर-वित्तीय कंपनियां

3.27 ये सरकारी कंपनियां हैं जिसमें केंद्र सरकार/राज्य सरकार अथवा आंशिक रूप से केंद्र सरकार द्वारा तथा आंशिक रूप से एक से अधिक राज्य सरकारों व सरकारी कंपनियों द्वारा लागू किया गया 51 प्रतिशत देय राजस्व है। ये वित्तीय कंपनियां शेयर में ट्रेडिंग, प्रतिभूति होल्डिंग में निवेश करना, वित्तीय ऋण तथा अनेक ऐसे क्रियाकलाप जैसे- विद्युत वित्त निगम, औद्योगिक वित्त निगम

(आई.एफ.सी.आई), भारतीय रेलवे वित्तीय निगम (आईआरएफसी), शहरी आवास विकास निगम (हुडको) तथा राज्य कंपनियों जैसे- गुजरात औद्योगिक निवेश निगम, असम राज्य फिल्म वित्त तथा विकास निगम आदि जैसे कार्यों में लगी होती है।

गैर-सरकारी गैर-बैंकिंग वित्तीय कंपनियां (एनजीएनबीएफसी)

3.28 ये गैर-बैंकिंग वित्तीय कंपनियां निजी सेक्टर में कंपनी अधिनियम 1956 के अंतर्गत पंजीकृत होती हैं। भारतीय औद्योगिक साख निवेश निगम (आईसीआईसीआई) तथा वित्तीय आवासीय विकास निगम (एच.डी.एफ.सी) इस समूह के प्रमुख दावेदार हैं। आईसीआईआई जब से बैंक में परिवर्तित हुआ है तब से वाणिज्यिक बैंकों के समूह में आ गया है। एनजीएनबीएफसी के अंतर्गत शेयर ट्रेडिंग निवेश होल्डिंग कंपनियां, लोन फाइनेंस करने वाली कंपनियां, किराया-खरीद वित्तीय कंपनियां, वित्तीय पट्टे वाली कंपनियां तथा अन्य गैर-बैंकिंग कार्य-कलापों में अन्य कंपनियां शामिल हैं।

डाकघर बचत बैंक

3.29 डाकघर बचत बैंक एक डीसीयू है जो बैंकिंग सेक्टर की प्रत्येक आर्थिक क्रियाकलाप से सम्मिलित है। डाक विभाग के बैंकिंग क्रियाकलाप डाकघर बचत बैंक, संचयन समय, जमा लेखा तथा राष्ट्रीय बचत प्रमाणन को सम्मिलित करता है।

सहकारी ऋणदाता समितियां

3.30 अर्थव्यवस्था की विभिन्न सेक्टरों में कम ऋण लेनेवालों को वित्तीय सहायता प्रदान करने के लिए सहकारी ऋणदाता समितियां मुख्य भूमिका अदा करती हैं। 31 मार्च 1999 को लगभग 146 मिलियन सदस्यता वाली लगभग 1.37 लाख से अधिक सहकारी ऋणदाता समितियां थीं। सहकारी ऋणदाता समितियों की कारक आय का विवरण भारत में सहकारी आंदोलन से संबद्ध प्रकाशन सांख्यिकी कथनों से प्राप्त किए जाते हैं, अंक 1- नाबार्ड द्वारा प्रकाशित ऋणदाता कंपनियां।

बीमा क्षेत्र

3.31 बीमा कंपनी का उत्पादन प्रीमियमों तथा योगदानों की रसीदों की अदला-बदली के संबंध में दावों तथा हितलाभों के वेतनमानों को व्यवस्थित करने में उनके द्वारा मुहैया कराए गए सेवा के मूल्य को प्रस्तुत करता है। बीमा उद्यमों के मामले में बीमा क्षेत्र प्रीमियम आय के मुख्य स्रोत का निर्माण करता है। वे निवेश (संपत्ति आय-ब्याज व लाभांश) से आय प्राप्त करते हैं। बीमा कार्य के उत्पादन के मूल्य लेखा में आकलित किया जाता है, (क) अर्जित वास्तविक प्रीमियम, (ख) बीमा रिजर्व

निवेश से प्राप्त आय (प्रीमियम पूरकों के समकक्ष) , (ग.) न्यून दावे जो लेखाकरण अवधि के दौरान पेमेंट के लिए शेष है (घ.) एक्ट्यूअल रिजर्व न्यून परिवर्तन लाभ बीमा हेतु आरक्षित है। आम बीमा के मामले में लगाए गए सेवा अधिभार प्रीमियम प्लस ब्याज तथा कम कम व्यय पर अर्जित लाभांश जो अदा किए गए दावों के कारण लेखा पर रसीदों के रूप में मापे जाते हैं।

3.32 बीमा से जुड़ी संस्थानिक इकाईयां पूर्व विशिष्ट बीमा कंपनियों तथा निगम हैं। अब तक हाल ही में बीमा क्षेत्र में सरकार का एकाधिकार था और निम्नांकित संस्थानिक इकाईयां है जो पूर्णरूपेण बीमा सेवाएं हैं जिनके नाम हैं- जीवन तथा गैर जीवन (सामान्य) बीमा (दोनों कोटियों सहित)।

क. बीमा निगम में जीवन बीमा निगम तथा डीक जीवन बीमा, सामान्य/गैर-जीवन बीमा, भारतीय सामान्य जीवन बीमा निगम तथा इसकी सहायिकाएं शामिल हैं।

ख. जमा बीमा तथा भारतीय साख गारंटी निगम लिमिटेड तथा,

ग. आयात साख तथा भारतीय साख गारंटी निगम लिमिटेड

3.33 कवरेज के अंतर्गत डाक जीवन बीमा तथा कर्मचारी राज्य बीमा योजना शामिल है। बीमा क्षेत्र के प्राइवेट होने के साथ अनेक प्राइवेट बीमा कंपनियां जीवन तथा गैर-जीवन दोनों व्यापार जीवन बाजार में प्रवेश ले चुके हैं जो बीमा नियामक विकास प्राधिकरण (आईआरडीए) द्वारा संचालित है। प्राइवेट सेक्टर की कंपनियां 2001-02 से बीमा क्षेत्र के व्यवस्थित क्रियाकलापों के अलावा, बीमा प्रतिनिधियों के असंगठित बीमा क्रियाकलाप को स्थापित करते हैं तथा ये राष्ट्रीय लेखों के अंतर्गत सम्मिलित किए जाते हैं।

ग. गैर-वित्तीय निगम

3.34 ये मुख्य रूप से बाजारी माल तथा गैर-वित्तीय सेवाओं के उत्पादन में लगे रहते हैं। इनमें गैर-वित्तीय उपक्रम/केंद्र व राज्य संघ क्षेत्रों के उपक्रम व उद्योग समूह कृषि, वनीकरण तथा कटाई, फिशिंग, खनन, निर्माण, विद्युत तथा गैस, सड़क-वायु तथा जल परिवहन जिसमें पोर्ट ट्रस्ट, भंडारण तथा वेअर हाउसिंग, व्यापार, होटल तथा रेस्टोरेंट व अन्य सेवाएं आदि शामिल हैं। प्राइवेट कॉरपोरेट सेक्टर जिसमें संयुक्त स्टॉक कंपनियां जो कंपनी अधिनियम 1956 तथा सहकारी समितियों (वे अन्य जो वित्तीय निगमों द्वारा सम्मिलित किए जाते हैं) के अंतर्गत पंजीकृत हैं।

3.35

घ. पारिवारिक (एन.पी.आई.एस.एच) सेक्टर

3.36 विवरणिका में लेखों के संचयन के उद्देश्य हेतु एसएनए 1993 पारिवारिक क्षेत्र के संस्थानिक क्षेत्र तथा एन.पी.आई.एस.एच के संस्थानिक क्षेत्र से जुड़ा हुआ है, जिसे पारिवारिक क्षेत्र

(एनपीआईएसएच सहित) के नाम से जाना जाता है। यह क्षेत्र एनएस के अंतर्गत असंगठित सेक्टर के कवरेज का विवरण सीएसओ प्रकाशन में देता है। राष्ट्रीय लेखा सांख्यिकी: स्रोत तथा निधियां, 2007

(4.) बुनियादी कीमतों पर सकल पारिवारिक उत्पाद

3.37 संयुक्त राष्ट्र सांख्यिकी आयोग के द्वारा राष्ट्रीय लेखा प्रणाली के अंगीकरण होने के साथ सदस्य राष्ट्र लेखाकरण बनावट तथा इसके अंतर्गत स्वीकृत संरचना का अनुकरण करते हुए अपनी राष्ट्रीय लेखा सांख्यिकी तैयार करने तथा प्रस्तुत करने के लिए अपेक्षित है। एक सिफारिश कारक कीमत के बजाए उत्पादकों की कीमत अथवा आधार दर पर सकल घरेलू उत्पाद (जीडीपी) के प्रस्तुतीकरण से संबंधित है।

3.38 राष्ट्रीय लेखा सांख्यिकी के मौजूदा अनुक्रमों में जीडीपी उद्योग के अभ्युदय द्वारा कारक लागत पर संकलित की जा रही है। कारक कीमत पर जीडीपी का अर्थ है- आय की राशि उत्पादन के कारकों से प्राप्त की जाती है जिनके नाम हैं- भूमि, श्रम, पूंजी तथा उद्यमी। कोई भी आय कर- रहित छूट (प्रत्यक्ष) के रूप में उत्पादन प्रक्रिया के दौरान सरकार को प्राप्त होती है जो उद्योग स्तर पर जीडीपी के रूप में गिना नहीं जाता।

3.39 कारक लागत जीडीपी पर जीडीपी में कम छूट के साथ अप्रत्यक्ष कर को जोड़ते हुए हेतु बाजार कीमतों पर जीडीपी प्राप्त की जाती है। जीडीपी के अनंतिम प्रयोगों पर व्यय के घटकों का स्वतंत्र रूप से आकलन किया जाता है।

1. सरकार अंतिम अवक्षय
2. प्राइवेट अंतिम अवक्षय
3. पूंजी निर्माण
4. मालों तथा सेवाओं का निवल आयात

जीडीपी में अंतर उत्पादन तथा व्यय की तरफ से सांख्यिकी विसंगति के रूप में व्यवहारित होती है।

बुनियादी कीमतों पर जीडीपी का मूल्यांकन

3.40 एसएनए के अनुसार, उत्पादकों द्वारा उत्पादन घटा देय कर के रूप में अच्छी अथवा उत्पादित सेवा इकाई के लिए, साथ ही उत्पादन अथवा विक्रय के परिणामस्वरूप उस इकाई पर प्राप्त सहायिकी के लिए खरीददार से प्राप्त राशि बुनियादी कीमत है। इसके अंतर्गत कोई भी परिवहन अधिभार उत्पादक द्वारा अलग से नहीं जोड़े जाते हैं। इस प्रकार, बुनियादी कीमत पर जीडीपी

उत्पादन पर छूट तथा कर समावेश करता है। बुनियादी कीमतों पर जीडीपी के संकलन करने के उद्देश्य से, कारक कीमत पर उत्पादन कर तथा छूटों पर जीडीपी समायोजित की जाती है। अप्रत्यक्ष कर को उत्पाद तथा उत्पादन करों के आकलनों को द्विभाजित करने के लिए किया जाता है। उत्पाद करों के अंतर्गत उत्पाद, सेवा कर, शुल्क तथा विक्रय कर शामिल हैं। स्टंप शुल्क तथा अन्य कर उत्पादन कर के रूप में व्यवहरित किए जाते हैं। भू-राजस्व भी उत्पादन कर के रूप में व्यवहरित किया जाता है। इस प्रकार उत्पादन कर का आकलन कर विभिन्न सेक्टरों तथा उद्योगों में उनके आकलित निवल पूंजी स्टॉक के अनुपात में आवंटित किया जाता है। छूटों का आकलन बजट दस्तावेज से उपलब्ध होते हैं। इसके अंतर्गत उत्पाद तथा उत्पादन छूट शामिल हैं। कोई भी प्रत्यक्ष डाटा उत्पादन छूट व उद्योगवार उत्पादन छूट जो पब्लिक उद्घम लेखा के विश्लेषण से प्राप्त होती है, के लिए उपलब्ध नहीं है। यह अवक्षय पर कुल अर्थव्यवस्था के लिए उत्पादन छूट के रूप में उपयोग की जाती है, यहां उत्पादन पर छूट केवल पब्लिक सेक्टर इकाईयों को दी जाती है। उत्पादन कर रहित उत्पादन छूटों के उद्योगवार आकलन कारक लागत तथा बुनियादी कीमतों पर जीडीपी के आकलन को प्राप्त करने के लिए उद्योग द्वारा जीडीपी के आकलन में जोड़ दिया जाता है।

लेखों पर टिप्पणियां

राष्ट्रीय लेखा सांख्यिकी का यह अंक संयुक्त लेखा प्रस्तुत करता है, जिसमें लेन-देन जैसे लेखें सम्मिलित हैं, जैसे- माल सेवाएं लेखा तथा लेखा की पूर्ण अनुक्रम आदि, मौजूदा लेखा तथा संचयन लेखा (पूंजी लेखा तथा वित्तीय लेखा) तथा शेष विश्व का लेखा (बाह्य लेन-देन शाखा)। मौजूदा लेखे माल तथा सेवाओं के उत्पादन, उत्पत्ति व आय के वितरण तथा उपयोग दर्ज करते हैं। संचयन लेखा परिसंपत्तियों, अदायगियों तथा निवल आय के परिवर्तन को देखता है, जबकि विश्व के शेष लेखा उन कोटियों के लेखों से संबंधित हैं जो पूर्ण क्षमता वाले लेन-देनों को ग्रहण करने के लिए कुल अर्थव्यवस्था तथा शेष विश्व के मध्य स्थान ग्रहण करते हैं।

कुल अर्थव्यवस्था के लिए संयुक्त लेखा

लेखा 0- माल तथा सेवा लेखा

माल तथा सेवा लेखा के बीच बुनियादी संबंध नीचे दिया गया है-

$$\begin{aligned} \text{उत्पाद + निर्यात} &= \text{मध्यवर्ती अवक्षय} \\ &+ \text{अनंतिम अवक्षय} \\ &+ \text{सकल पूंजी निर्माण} \\ &+ \text{निर्यात} \end{aligned}$$

माल तथा सेवा लेखा (लेखा 0) समग्र रूप से अर्थव्यवस्था के लिए कुल संसाधन, उत्पादन तथा निर्यात (एस-75) तथा माल व सेवाओं का उपयोग आदि मध्यवर्ती अवक्षय, अनंतिम अवक्षय व्यय (एस-5), कुल स्थायी पूंजी निर्माण (एस-5), माल सूचियों में परिवर्तन (एस-5), अधिग्रहण रहित बहुमूल्यों के उत्पत्ति (एस-5) तथा आयात (एस-75) प्रदर्शित करता है। कम सहायिकी के साथ उत्पादों पर कर भी लेखा के संसाधन हिस्से में शामिल किए जाते हैं। केवल उत्पादों पर कर कुल अर्थव्यवस्था के स्तर पर रिकॉर्ड की जाती हैं। उत्पादन आकलन में बाजार उत्पादन, गैर-बाजार उत्पादन तथा स्व-अनंतिम उपयोग के लिए प्रस्तुत किए जाते हैं। उत्पादन का आकलन सभी आर्थिक गतिविधियों के लिए तैयार किया जाता है तथा उसे अर्थव्यवस्था के लिए संक्षिप्त किया जाता है।

लेखा 1- उत्पादन लेखा

उत्पादन लेखा में बुनियादी संबंध निम्नलिखित है-

$$\begin{aligned} \text{उत्पादन} &= \text{मध्यवर्ती अवक्षय} \\ &+ \text{मूल्य संवर्धन} \end{aligned}$$

संतुलनकारी मद (मूल्य संवर्धित) उत्पादन से मध्यवर्ती अवक्षय को घटाकर प्राप्त किया जाता है। मूल्य संवर्धन स्थायी पूंजी का (सी.एफ.सी) (एस-1) निवल अवक्षय (एस-1 का मद 6 व 7) हो सकता है।

लेखा II.1.1 आय उत्पत्ति लेखा

आय लेखा के उत्पादन में बुनियादी संबंध निम्नलिखित है

$$\begin{aligned} \text{मूल्य संवर्धित} &= \text{कर्मचारियों की प्रतिपूर्ति} \\ &+ \text{उत्पादन में अन्य कर रहित छूट} \\ &+ \text{प्रचालन लाभ} \end{aligned}$$

आय उत्पत्ति लेखा उत्पादकों के नजरिये को दर्ज करता है कि किस प्रकार मूल्य संवर्धन श्रम, पूंजी तथा सरकार में किस प्रकार उत्पादन पर कर द्वारा तथा आयात रहित छूटों द्वारा वितरित की जाए। मूल्य संवर्धन (एस-1 की मद-7) तथा संतुलनकारी मद उत्पादन लेखा में अग्रसित किया जाए जो उत्पादक के लिए व्यवहृत किए जाते हैं। श्रमिक वेतनमान, कर्मचारियों के प्रतिपूर्ति के रूप में (सीई) (एस-76.1 का मद 10), उत्पादन तथा निर्यात पर कर रहित छूट के रूप में प्रतिपूर्ति। उत्पादन के कर पर माल तथा सेवाओं पर देय कर उत्पादित तथा मुहैया कराया जाता हैं उसे विक्रय तथा स्थानांतरित किया जाता हैं अथवा उत्पादन पर उत्पादक जोड़कर अन्य कर के साथ निरसित किया जाता है। यह कर स्वामित्व पर मुख्य रूप से लगते हैं अथवा भूमि के उपयोग, भवन तथा अन्य परिसंपत्तियां, जो उत्पादन में प्रयुक्त हुई हैं अथवा नियोजित श्रम पर तथा अदा किए गए कर्मचारी प्रतिपूर्ति पर लगता है। इस लेखा में संतुलनकारी मद एक प्रचालित लाभ स्थायी आय है। एस-76.1 में प्रदर्शित ओएस/एमआई अंकों के मध्य अंतर तथा लेखा में प्रस्तुत है जो कि उत्पादन कर के रूप में भू-की प्रकृति शामिल है।

लेखा II.1.2- प्राथमिक आय आवंटन का लेखा

प्राथमिक आय आवंटन लेखा में बुनियादी संबंध नीचे है-

$$\begin{aligned} \text{प्राथमिक आयों का संकलन} &= \text{प्रचालन लाभ} \\ &+ \text{प्राप्त संपत्ति आय} \\ &- \text{देय संपत्ति आय} \end{aligned}$$

सरकार के संबंध में उत्पादन तथा आयात पर कम सहायिकी के साथ पारिवारिक तथा पावतियां कर के मामले में प्राथमिक आयों का संतुलन (एस-1 की मद 9) कर्मचारियों की प्रतिपूर्ति की पावतियां भी शामिल करता है। कर्मचारियों की प्रतिपूर्ति (एस-76.1 की मद 10 तथा एस-75 की मद 6.2 घटा मद 6.8), में गैर-आवासीय सेक्टर से प्राप्त प्राप्त्य भी शामिल है। संपत्ति आय (एस-75 की मद 6.3), गैर-आवासीय सेक्टर से प्राप्त्य है तथा शेष विश्व में देय है, से संबंधित है (एस 75 की मद 6.9)।

लेखा II.2- द्वितीयक आय वितरण का लेखा

द्वितीयक आय वितरण का लेखा में बुनियादी संबंध है-

प्रयोज्य आय = प्राथमिक आयों का संतुलन

+ प्राप्त मौजूदा स्थानांतरण

- देय मौजूदा स्थानांतरण

द्वितीयक आय वितरण लेखा में लेखा का संसाधनिक पक्ष मौजूदा स्थानांतरण तथा प्राथमिक आय दर्ज करता है (आय लेखा का आवंटन अग्रसीत किया गया है)। नकद में मौजूदा स्थानांतरण निम्नांकित दर्शाया गया है- आय, धन पर मौजूदा कर आदि (भू-राजस्व के अतिरिक्त एस-43 की मद 8), सामाजिक योगदान तथा लाभ, मौजूदा स्थानांतरण (एस-43 की मद 4.2), अन्य शेष विश्व से स्थानांतरण (एस-43 की मद 10)। यथावत प्रकार नकद मौजूदा स्थानांतरण इस समय शेष विश्व के मौजूदा स्थानांतरण (एस-75 की मद 10) को देय था तथा इसे लेखा के उपयोग वाले पक्ष पर दर्ज किया जाता है। ये क्षेत्रों में व्याप्त होती है जिनके लिए ये स्थानांतरण देय होते हैं। लेखा प्रयोज्य आय का मापन करता है (एस-1, एस-4) जो लेखा की संतुलनकारी मद है, वह उपयोग वाले पक्ष की ओर दर्शाई गई है।

लेखा II.3 वस्तु रूप में आय पुनर्वितरण का लेखा

वस्तु रूप में आय पुनर्वितरण लेखा आय वितरण की प्रणाली में होता है। आय पुनर्वितरण लेखा में बुनियादी संबंध है-

समायोजित प्रयोज्य आय= प्रयोज्य आय

+ एक प्रकार का प्राप्त सामाजिक स्थानांतरण

- एक प्रकार का देय सामाजिक स्थानांतरण

सरकारी इकाईयों द्वारा वस्तु रूप में देय सामाजिक स्थानांतरण को उपयोग के आधार पर वस्तु रूप में आय पुनर्वितरण लेखा की बायीं तरफ दर्ज किया जाता है। पारिवारिक सेक्टर द्वारा प्राप्त यथा प्रकार के

सामाजिक स्थानांतरण को संसाधनों के अंतर्गत दाएं पक्ष वाले लेखा पर दर्ज किया जाता है। लेखा का संसाधनिक पक्ष प्रयोज्य आय को दर्ज करता है (आय लेखा के द्वितीयक वितरण से अग्रसित किया गया है)। यह मानते हुए कि एक प्रकार का सामाजिक स्थानांतरण आवासीय इकाईयों के बीच केवल उपयोग किए जाते हैं, एक प्रकार का कुल स्थानांतरण मूल्य जो आवासीय पारिवारिक वस्तुओं से प्राप्त होती है तथा उन सरकारी इकाईयों द्वारा कुल देय मूल्य के समतुल्य होना चाहिए। यह लेखा समायोजित प्रयोज्य आय का मापन करता है जो लेखा की संतुलनकारी मद होती है जो उपयोग वाले पक्ष की ओर प्रदर्शित की जाती है। कुल अर्थव्यवस्था के लिए समायोजित प्रयोज्य आय प्रयोज्य आय के समान होती है। चलन में समायोजित प्रयोज्य आय की अवधारणा मुख्य रूप से सरकारी इकाईयों तथा पारिवारिक चीजों पर संगत होती है, समायोजित प्रयोज्य आय तथा प्रयोज्य आय के मध्य विशिष्टता समग्र रूप से अर्थव्यवस्था के स्तर पर असंगत है।

लेखा II.4.1 प्रयोज्य आय लेखा का उपयोग

प्रयोज्य आय लेखा के उपयोग में बुनियादी संबंध है-

बचत = प्रयोज्य आय

– अनंतिम अवक्षय व्यय

प्रयोज्य आय लेखा का उपयोग संसाधनिक प्रयोज्य आय को प्रदर्शित करता है जो आय लेखा के द्वितीयक वितरण से अग्रसित की जाती है। अनंतिम अवक्षय व्यय (एस-1) उपयोग वाले पक्ष पर दर्ज किए जाते हैं। सांख्यिकीय विसंगति (एस-6) यहां प्रदर्शित की गई है। लेखा की संतुलनकारी मद बचतें (एस-1) हैं।

लेखा II.4.2 समायोजित प्रयोज्य आय लेखा का उपयोग

बचत = समायोजित प्रयोज्य आय

– वास्तविक अनंतिम अवक्षय व्यय

समायोजित आय लेखा का उपयोग संसाधनों के अंतर्गत दर्शाता है, समायोजित प्रयोज्य आय जो आय लेखा के पुनःवितरण से अग्रसित की जाती है। वास्तविक अनंतिम अवक्षय व्यय (एस-1) उपयोग पक्ष की ओर दर्ज किया जाता है। सांख्यिकीय विसंगति (एस-6) यहां प्रदर्शित की गई है। लेखा की संतुलनकारी मद (एस-1) अनुक्रम में अगले लेखे में प्रतिबिंबित होती है, जैसे- पूंजी लेखा।

पारिवारिक अवक्षय का वास्तविक अवक्षय वस्तु रूप में प्राप्य सामाजिक स्थानांतरण के मूल्य द्वारा अनंतिम अवक्षय व्यय के संवर्धन द्वारा प्राप्त किया जाता है जबकि सरकारी इकाईयों के लिए वस्तु रूप में देय अपने अनंतिम अवक्षय व्यय सामाजिक स्थानांतरण द्वारा घटाकर प्राप्त किया जाता है। आय लेखा के उपयोग के दो संस्करण श्रांखलिक अथवा पैतृक नहीं है। वे समानांतर लेखा है जो विभिन्न विश्लेषणात्मक अथवा नीतिगत उद्देश्यों का अनुकरण करते हैं।

III. संचयन लेखा

लेखा- III.1 पूंजी लेखा

पूंजी लेखा में बुनियादी संबंध नीचे दर्शाया गया है:-

बचत तथा पूंजी स्थानांतरण के दौरान निवल आय में परिवर्तन = कुल स्थायी पूंजी निर्माण

- स्थायी पूंजी का अवक्षय
- + अन्य गैर वित्तीय परिसंपत्तियों का अधिग्रहण रहित उत्पत्ति
- + निवल लेन-दारी

पूंजी लेखा बाएं तरफ परिसंपत्तियों को दर्ज करता है, अदायगियां तथा निवल आय दाएं तरफ होती है। दाहिनी आय का लेखा संचयित परिसंपत्तियों को संसाधन उपलब्ध कराता है। इनमें निवल बचतें शामिल हैं- (एस-1), तथा संतुलन मद आय लेखा तथा पूंजी स्थानांतरण के उपयोग से दूसरे लेखा में दर्ज कर दी जाती है (एस-75 का 6.14)। पूंजी देय स्थानांतरण नकारात्मक चिह्न के साथ दिखाया गया है। लेखा का बायां पक्ष कुल पूंजी निर्माण के मूल्यों पर प्रविष्ट होता है (एस-20), सीएफसी।

पूंजी लेखा में संतुलनकारी मद जो निवल उधार देने वाले (+) / निवल उधार लेने वाली (-) (एस-75 की मद 6.15) लेखे के बाएं पक्ष में दिखाई गई है।

लेखा III.2 वित्तीय लेखा

वित्तीय लेखा में बुनियादी संबंध निम्नलिखित है-

निवल उधारी = वित्तीय परिसंपत्तियों का निवल अधिग्रहण

- लेनदारियों की निवल देयता

वित्तीय लेखा लेन-देन को दर्ज करता है जो वित्तीय परिसंपत्तियों तथा लेन-दारियों में लगे रहते हैं तथा जो संस्थानिक इकाईयों तथा शेष विश्व के मध्य काम करते हैं। प्रणाली के अंतर्गत ये लेन-देन वित्तीय परिसंपत्तियों का बाएं हाथ के पक्ष अथवा दाएं हाथ के निवल लेन-दारियों की उधारी (एस-75 की मद 6.16) प्रदर्शित करता है। संतुलनकारी मद निवल देने वाली उधारी (+) अथवा निवल लेन वाली उधारी (-) (एस-75 की मद 6.15) है जो दाएं पक्ष की ओर दिखाई देती है।

लेखा V.1 शेष विश्व का लेखा (बाह्य संचालन लेखा)

शेष विश्व का लेखा, सामान्य लेखा ढांचा का अनुकरण करता हुआ कम अन्तर के साथ पूर्ण क्षमता वाले संचालनों को प्राप्त करने के लिए आवश्यक लेखों की कोटियों का समावेश करता है। (एस-8, एस-75) जो कुल अर्थव्यवस्था तथा शेष विश्व के मध्य स्थान ग्रहण करता है।

संस्थानिक सेक्टर लेखा

आय का उत्पादन तथा उत्पत्ति

इस विभाग में लेखा आय के उत्पत्ति तथा प्रयोज्य को प्रस्तुत करने के लिए एक प्रयास किया गया है जो सीएसओ के राष्ट्रीय लेखा प्रभाग (एनएडी) के आधार पर विभिन्न संस्थानिक सेक्टरों के लिए एसएनए 93 द्वारा लागू किया गया है। वर्तमान में एनएडी अभ्युदय उद्योग तथा अर्थव्यवस्था के संगठित व असंगठित क्षेत्रों द्वारा कारक आय, जीडीपी तथा एनडीपी के आकलन को संकलित करता है। समान डाटा स्रोत, प्रणाली तथा कवरेज इन लेखों को तैयार करने में प्रयुक्त है। एनएस (राष्ट्रीय लेखा सांख्यिकी, भारत) में कुल अर्थव्यवस्था को संगठित तथा असंगठित खंडों में विभाजित कर दिया गया है। इन लेखों में असंगठित क्षेत्र पारिवारिक क्षेत्र के रूप में व्यवहृत किया जाता है तथा संगठित क्षेत्र को सरकारी, वित्तीय निगमों तथा गैर-वित्तीय निगमों के रूप में विभक्त किया जाता है।

वित्तीय निगम (बैंकिंग तथा बीमा सेक्टर)

लेखा I- उत्पादन लेखा

उत्पादन का आकलन संसाधन पक्ष में प्रदर्शित किया गया है। उपयोग वाले पक्षों में मध्यवर्ती अवक्षय, कुल तथा निवल मूल्य परिवर्धन तथा स्थायी पूंजी अवक्षय (सीएफसी) शामिल होते हैं।

लेखा II.I.I आय उत्पत्ति लेखा

मूल्य संवर्धन तथा संतुलनकारी मद उत्पत्ति लेखा से लाई गई है, जो संसाधन पक्ष की ओर दिखाई गई है। उपयोग के तहत कर्मचारियों की प्रतिपूर्ति (सीई) (एस-76.1 की मद 8.1) तथा उत्पादन पर अन्य कर शामिल है। इस लेखा में संतुलनकारी मद एक प्रचालन लाभ (एस-76.1 की मद 8.1) है।

गैर-वित्तीय निगम

इस क्षेत्र के लेखे जो अवशिष्ट के रूप में पहुंच गए हैं वह कुल अर्थव्यवस्था के लेखे, पारिवारिक सेक्टर, आम सरकारी सेक्टर तथा वित्तीय निगम जैसे हैं जो अलग-अलग संकलित किए गए हैं।

आम सरकार के लिए लेखों का अनुक्रम

एसएनए डाटा द्वारा दिए गए मार्गदर्शन पर आधारित, देश में व्याप्त होने वाला संस्थानिक ढांचे के क्रियाकलाप को ध्यान में रखते हुए, सरकारी सेक्टर निम्नलिखित समूहों में वर्गीकृत है:

- क. सरकारी सेवाओं के उत्पादक जैसे- सरकार के प्रशासनिक विभाग
- ख. विभागीय उद्दम जैसे- रेलवे, संचार तथा अन्य विभागीय उद्दम

लेखा I- उत्पादन लेखा

उत्पादन आकलन (एस-37, 38, 39, 40 में उत्पादन की राशि दी गई है तथा स्व-लेखा पूंजी निर्माण), संसाधनों के पक्ष में मौजूद होते हैं जिसमें बाजार उत्पादन, स्व-उपयोग के लिए उत्पादन (एस-43) आदि हैं। संतुलनकारी मद (मूल्य संवर्धित), मध्यवर्ती अवक्षय के उत्पादन में (एस 37,38,39,40 में दिए गए मध्यवर्ती अवक्षय की राशि उत्पादन के अन्य करों में समायोजित की जाती है) घटाकर प्राप्त किया जाता है। मूल्य संवर्धित स्थायी पूंजी अवक्षय का कुल अथवा निवल हो सकता है, एस 37,38,39,40 में दी गई सीएफसी की राशि।

लेखा II.I.I आय उत्पत्ति लेखा

मूल्य संवर्धित तथा संतुलनकारी मद उत्पादन लेखा के द्वारा अग्रणीत किया जाता है। उपयोग के तहत कर्मचारियों की प्रतिपूर्ति (सीई) (एस-37,38,39,40 में दिए गए सीई की राशि) तथा उत्पादन पर अन्य

कर शामिल है। इस लेखा में संतुलनकारी मद एक प्रचालन लाभ है (एस-37,38,39,40 में दी गई ओएस की राशि)।

लेखा II.1.2 प्राथमिक आय आवंटन का लेखा

इस लेखा में संसाधनों के अंतर्गत प्रदर्शित मदें प्रचालन लाभ हैं जो आय लेखों के प्रयोज्य से लाई जाती हैं। उत्पादन तथा निर्यात में कर शामिल होते हैं (एस-1 की मद-5)। प्राप्त संपत्ति आय (एस-43 की मद 702) शामिल होती है। उपयोग होने वाले पक्ष में आय संपत्ति के कारक में पब्लिक कर्ज पर मिलने वाला ब्याज (एस-43 की मद 2), किराया (एस-39 की मद 3.1) तथा ब्याज (एस-39 की मद 3.2) देय तथा वितरित संपत्ति आय (एस-41 की मद 1 तथा एस-42 क मद 1) शामिल होता है।

लेखा II.2 द्वितीयक आय वितरण का लेखा

द्वितीयक आय आवंटन लेखा में संसाधनों का पक्ष आय तथा धन पर मौजूदा (एस-43 की मद 8.3), सामाजिक योगदान, अन्य मौजूदा स्थानांतरण (एस-43 की मद 10) तथा प्राथमिक आय का संतुलन (प्राथमिक आय लेखा का आवंटन लाया गया), नकद में यथावत मौजूदा स्थानांतरण पर कर दर्ज करता है। इस समय यह (एस-43 की मद 4 की राशि, एस 41 की मद 3 तथा एस-42 की मद 3) लेखा के उपयोग वाले पक्ष की ओर दर्ज किए जाते हैं। लेखा प्रयोज्य आय का मापन करता है जो लेखा की संतुलनकारी मद होती है तो उपयोग किए जाने वाले पक्ष की ओर प्रदर्शित की जाती है।

लेखा II.3 वस्तु रूप में आय पुनर्वितरण का लेखा

सरकारी इकाईयों द्वारा वस्तु रूप में देय सामाजिक स्थानांतरण उपयोग किए जाने पर वस्तु रूप में आय लेखों में बाएं हाथ वाले पक्ष का पुनःवितरण पर दर्ज किया जाता है। लेखा का संसाधनिक पक्ष प्रयोज्य आय को दर्ज करता है (जो आय लेखा के द्वितीयक वितरण से लाई जाती है)। लेखा समायोजित प्रयोज्य आय का मापन करता है तथा लेखा की संतुलनकारी मद होती है तथा उपयोग वाले पक्ष पर प्रदर्शित की गई है।

लेखा II.4.1 प्रयोज्य आय लेखा का उपयोग

उत्पत्ति संसाधन के अंतर्गत प्रदर्शित होता है जो आय लेखा के द्वितीयक वितरण से लाया गया है। सरकारी अनंतिम अवक्षय व्यय (एस 43 की मद 1) प्रायोगिक पक्ष पर दर्ज किया जाता है। लेखा की संतुलनकारी मद बचते हैं। (एस-41 व एस 42 की मदें 4 की राशि तथा एस-43 की मद 5 की राशि)

लेखा II.4.2 समायोजित प्रयोज्य आय लेखा का उपयोग

समायोजित प्रयोज्य आय लेखा का उपयोग संसाधनों के अधीन समायोजित प्रयोज्य आय के आय लेखा के पुनर्वितरण से मापी जाती है। वास्तविक अनंतिम अवक्षय उपयोग पक्ष की ओर दर्ज किया जाता है। सरकारी इकाईयों के लिए वास्तविक अनंतिम अवक्षय वस्तु रूप में देय अनंतिम अवक्षय व्यय (एस 1) व सामाजिक स्थानांतरण से घटाकर प्राप्त किया जाता है। सांख्यिकीय विसंगति (एस-6) यहां प्रदर्शित की जाती है। लेखा की संतुलनकारी मद बचते हैं (एस-1) जो अनुक्रम में आगामी लेखा के रूप में प्रतिबिंबित होती है।

लेखा III.1 पूंजी लेखा

लेखा के उचित पक्ष में निवल बचत शामिल है। आय लेखा के उपयोग से तथा देय (एस-46 की मद 4), व प्राप्य (एस-44 की मद 7 व एस-46 की मद 8) पूंजी स्थानांतरण से लाई जाती है। बाएं पक्ष की लेखा कुल स्थायी पूंजी (एस 44, 45, एस-46 में मद 2 की राशि), माल सूचियों में परिवर्तन (एस 44,45, एस 46 में मद 1 की राशि) गैर-उत्पादित परिसंपत्तियां (एस 44,45,एस 46 की मद 3 की राशि) तथा सीएफसी निर्माण के मूल्यों पर प्रवेश करती है। पूंजी लेखा पर संतुलनकारी मद निवल उधार देने वाली (+)/ निवल उधार देने वाली (-) लेखा के बाएं पक्ष की ओर प्रदर्शित की गई है।

लेखा III.2 वित्त लेखा

वित्तीय परिसंपत्तियों का निवल अधिग्रहण (एस 44 की मद 11) बाएं पक्ष पर प्रदर्शित है अथवा लेनदारियों का निवल ऋण (एस-46 की मद 9 तथा एस 44 व एस 45 की मदें 17 तथा एस 46 की मद 10) बाएं पक्ष पर प्रदर्शित होता है।

पारिवारिक सेक्टर हेतु लेखों का अनुक्रम

प्राइवेट गैर-कॉरपोरेट उद्यम सहित पारिवारिक क्षेत्र अर्थव्यवस्था का असंगठित कारक होता है।

लेखा I- उत्पादन लेखा

उत्पादन के आकलन, असंगठित सेक्टर के सभी आर्थिक गतिविधियों द्वारा बनाए गए संसाधनों में संक्षिप्त करके प्रदर्शित किए गए हैं। उपयोग पक्ष में शामिल है- मध्यवर्ती अवक्षय, निवल तथा निवल मूल्य संवर्धन तथा स्थायी पूंजी का अवक्षय (सी.एफ.सी)।

लेखा II.1.1 आय उत्पत्ति लेखा

मूल्य संवर्धन, संतुलनकारी मद उत्पत्ति लेखा से अग्रेषित की जाती है। उपयोग के तहत नियोजकों की प्रतिपूर्ति (सीई) (एस-76.1 की मद 10 बी) तथा उत्पादन पर अन्य कर शामिल है। इस लेखा में संतुलनकारी मद एक प्रचालन लाभ है (एस-76.1 की मद 10 बी)।

लेखा II.1.2 प्राथमिक आय आवंटन का लेखा

इस लेखे में संसाधनों के तहत मर्दे प्रचालित लाभ होते हैं जो आय लेखा, कर्मचारियों की प्रतिपूर्ति (एस 76.1 की मद 10 तथा एस 75 की मद 6.2) तथा संपत्ति आय (एस 43 की मद 2, एस 75 तथा एस 76.2 की मद 6.3) से लाई जाती है। प्रायोगिक पक्ष से कर्मचारियों की प्रतिपूर्ति (एस 75 की मद 6.8) तथा शेष विश्व की संपत्ति आय (एस-75 की मद 6.9) सम्मिलित किए जाते हैं। प्राथमिक आय का संतुलन प्रयोज्य पक्ष की ओर दिखाया गया है।

लेखा II.2 द्वितीयक आय आवंटन का लेखा

आय लेखा के द्वितीय आवंटन में लेखा का संसाधनिक पक्ष आय तथा धन पर मौजूदा कर (एस-43 की मर्दे 4.2 तथा एस-75 की मद 6.4 तथा प्राथमिक आय का संतुलन (प्राथमिक आय आवंटन के लेखे से लाया गया है) दर्ज करता है। आय तथा धन पर मौजूदा कर (एस-43 में मद 8.3) तथा देय मौजूदा स्थानांतरण (एस-43 की मद 10 तथा एस 75 की मद 6.10) लेखा के प्रायोगिक पक्ष पर दर्ज किए जाते हैं। लेखा की संतुलनकारी मद तथा प्रयोज्य आय (एस-4 की मद 20) में सरकारी निकायों की बचतों का अवक्षय तथा शेष विश्व में मौजूदा स्थानांतरण (एस-43 की मद 4.1) शामिल नहीं है।

लेखा II.3 वस्तु रूप में आय पुनर्वितरण का लेखा

वस्तु रूप में सामाजिक स्थानांतरण संसाधनों के अंतर्गत, वस्तु रूप में पुनर्वितरण आय लेखा के बाएं पक्ष पर परिवारों द्वारा दर्ज किए जाते हैं। लेखा का संसाधनिक पक्ष प्रयोज्य आय को दर्ज करता है (द्वितीयक आय वितरण लेखा से अग्रसीत की गई है)। लेखा समायोजित प्रयोज्य आय का मापन करता है जो लेखा की संतुलनकारी मद है जिसे प्रायोगिक पक्ष की ओर दर्शाया गया है।

लेखा II.4.1 प्रयोज्य आय लेखा का उपयोग

प्रयोज्य आय लेखा का उपयोग को संसाधन प्रयोज्य आय के अंतर्गत दर्शाया गया है जिसे द्वितीयक आय वितरण लेखा से आगे अग्रेषित किया गया है। निजी अंतिम अवक्षय व्यय (एस-6 की मद 3.2) को उपयोग पक्ष की तरफ रिकॉर्ड किया गया है। लेखा की संतुलनकारी मद बचतें (एस 18 की मद 6.1) तथा सांख्यिकीय विसंगति (एस-6 की मद 3.4) हैं।

लेखा II.4.2 समायोजित प्रयोज्य आय लेखा का उपयोग

आय लेखा का समायोजित उपयोग संसाधनों के अंतर्गत समायोजित प्रयोज्य आय दर्शाता है जो आय पुनःवितरण लेखा से प्राप्त होती है। वास्तविक अनंतिम अवक्षय व्यय प्रायोगिक पक्ष पर दर्ज किया जाता है। पारिवारिक वास्तविक अनंतिम अवक्षय व्यय संवर्धित करके वस्तु रूप में प्राप्त सामाजिक स्थानांतरणों से मूल्य द्वारा (एस-1) प्राप्त किया जाता है। सांख्यिकी विसंगति (एस-6) भी यहां प्रदर्शित की गई है। लेखा की संतुलनकारी मद बचत (एस-1) अनुक्रम में आगामी लेखा में प्रतिबिंबित की गई है।

लेखा III.1 पूंजी लेखा

लेखा के दाएं पक्ष में निवल बचतें, संतुलनकारी मद जो आय लेखा के उपयोग से अग्रेषित की गई है शामिल है। लेखा के बाएं पक्ष में सकल स्थायी पूंजी निर्माण (एस-19 का मद 2.3), माल-सूचियों में परिवर्तन (एस-19 की मद 3.3) तथा सीएफसी शामिल है। आय लेखा में संतुलनकारी मद जो निवल उधार देना (+)/ निवल उधार लेना (-) (एस-73 का मद 4) है को लेखा के बाएं पक्ष पर दिखाया गया है।

लेखा III.2 वित्त लेखा

वित्तीय परिसंपत्तियों के निवल अधिग्रहण (एस-73 की मद 1) को बाएं पक्ष तथा लेनदारियों के निवल ऋण (एस-73 की मद 3) को दाएं पक्ष पर दिखाया गया है। संतुलनकारी मद निवल उधार देना (+) अथवा निवल उधार लेना (-) (एस-73 की मद 4) है जिसे बाएं पक्ष पर प्रदर्शित किया गया है।

METHODOLOGY AND NOTES ON ACCOUNTS

The compilation practices of NAS broadly follow the United Nations System of National Accounts, 1993 (SNA 1993), which was brought out jointly by the five international organizations viz., United Nations, World Bank, International Monetary Fund (IMF), Organisation for Economic Cooperation and Development (OECD) and the European Union. Efforts have also been made to implement the recommendations of the System of National Accounts 2008, which is an updated version of SNA 1993, to the extent data is available. The present publication depicts the accounts in accordance with the structure of SNA.

1.2 Although SNA recommends compilation of sequence of accounts (current accounts, accumulation accounts and balance sheet) for all the institutional sectors (non-financial corporations, financial corporations, general government, households and non-profit institutions serving households (NPISHs)), it has been possible to construct only the following accounts and aggregates on the basis of data available:

- (i) for the total economy, the sequence of accounts (current accounts; and of the accumulation accounts only the capital account and finance account, and the rest of the world account)
- (ii) for the total economy, the social accounting matrix which depicts all accounts in a single matrix
- (iii) for the institutional sectors (general government, households and NPISHs combined into one sector, financial corporations, non-financial corporations) only the production and generation of income accounts (of the current accounts)
- (iv) for the general government and households (including NPISHs) sectors, the sequence of accounts upto finance account
- (v) GDP at basic prices
- (vi) Cross-classification of output and value added by industry
- (vii) Cross-classification of value added by industry and institutions
- (viii) Classification of the functions of the government
- (ix) Classification of individual consumption according to purpose

2. SYSTEM OF NATIONAL ACCOUNTS (SNA)

2.1 The SNA is a set of macroeconomic accounts that provides a comprehensive view of a country's economy. The working of the economy is recorded in balance sheets and tables called accounts that are integrated, coherent and consistent, based on internationally agreed concepts, definitions, and classifications and accounting rules. This is comprehensive, because as a framework it can accommodate a great mass of economic data, organized according to economic principles and perceptions of how economic activities are carried out by the different sectors and their relationships. It provides an adequate conceptual framework to deal with emerging concerns and their relations with different sectors of the economy. As an integrated system, the SNA applies the same concepts, definitions and classifications across all accounts and sub accounts. The accounts are presented from several points of view i.e., as stock and

flows, institutional units and establishment units, market output, output for own final use and other non-market output, consumption expenditure and actual consumption, whose definitions and classifications are linked into a coherent structure. The SNA is also internally consistent, which means that each economic flow or stock is measured identically for the units involved by applying the same concepts and definitions and also by using a single set of accounting rules for all entries in the system.

2.2 The System of national accounts 2008 retains the basic framework of the SNA 1993. However SNA 2008 introduces treatments for new aspects of economies that have come into prominence and thus brings the accounts into line with developments in the economic environment, advances in methodological research and needs of users. As noted earlier, recommendations of SNA 2008 have been implemented to the extent data is available. Since the SNA is expected to respond to issues which go beyond the production analysis, the accounts have therefore been extended to cover not only the production process but also the ensuing income from production being distributed to the different institutional sectors (households, government and NPISHs) who are the owners of the factors of production; the redistribution processes through transfers; and the linkages of economic flows to stocks. One of the important features of SNA is the emphasis given to institutional sector dimension, which allows users to look into their behavior and how transactions in each sector interact with those of other sectors. Thus, it requires that data be compiled not only of establishments that are grouped together as industries but also of institutional units, as well.

2.3 The other important features in SNA are:

- The Gross National Product (GNP) is replaced by the Gross National Income (GNI). The current Income and Outlay accounts are articulated with introduction of the Primary and Secondary Distribution of Income Accounts and the Use of Income Accounts.
- Concept of “mixed income” for unincorporated enterprises is introduced and a clearer identification of market output, output for own use, other non-market output and final consumption, has been provided.
- Inclusion in the production boundary of activities which are illegal by law.
- The treatment/allocation of financial intermediation services indirectly measured (FISIM) and other imputed output are adequately explained.
- The Accumulation Accounts which comprised of the Capital Account, Financial Account, Other Changes in Asset Account and Revaluation Account, present explicitly the flows recorded in these accounts and how these end up as stocks in the Balance Sheet.

Sequence of Accounts

2.4 The sequence of accounts as suggested in the SNA, are grouped into three sub-accounts, (i) Current Accounts, (ii) Accumulation Accounts, and (iii) Balance Sheet. The Current Accounts record (a) production of goods and services and (b) generation, distribution and use of income. Accumulation Accounts deals with changes in assets, liabilities and net worth. The Balance Sheet shows the stocks of assets, liabilities and net worth.

2.5 The SNA makes use of accounts to transform transactions and other flows into accounting entries for purposes of measurement. An account has two sides and the SNA uses the term resources for the right side of the Current Accounts, where

transactions add to the value of a sector or unit. The left side of the account, which relates to transactions that reduce the value of a unit or sector, is named uses. For example, wages is a resource for the household sector that receives it and is a use for the financial or non-financial sectors that pay it. For the Accumulation Accounts and the Balance Sheet, the right side of the account is called changes in liabilities and net worth and their left side is called changes in assets. For financial transactions, changes in liabilities are recorded as net incurrence of liabilities and changes in assets as net acquisition of financial assets. As part of the sequence of accounts for the total economy, following set of accounts is presented for the period 2004-05 to 2011-12.

- Goods and Service Account
- Production Account
- Generation of Income Account
- Allocation of Primary Income Account
- Secondary Distribution of Income Account
- Use of Income Account
- Capital Account
- Financial Account

Goods and services account

2.6 The goods and services account (Account 0) shows, for the economy as a whole, (i) total resources (output and imports) and (ii) use of goods and services (intermediate consumption, final consumption expenditure, gross fixed capital formation, change in inventories, acquisition less disposals of valuables and exports). Taxes on products less subsidies are also included on the resource side of the accounts. This account is important as it is balanced globally between all uses and resources. The discrepancy is shown at the end of the account to have balance between all uses and all resources. This account also gives the GDP from the production and expenditure approaches.

Production Account

2.7 Production Account records all economic production (defined by the SNA as all activities carried out under the control and responsibility of an institutional unit that uses inputs of labour, capital and goods and services to produce output of goods and services). A purely natural process without any human involvement or direction is not production in the economic sense, such as the growth of fish stocks in international waters. This account is compiled for establishments as well as for institutional sectors/units. For a better analysis of output, the Production Account distinguishes between the three types of output: market output, output for own final use and other non-market output. The balancing item (Value added) is obtained by subtracting intermediate consumption from output. Value added may be gross or net of CFC. For the total economy, gross domestic product (GDP) is equal to the sum of the value added of the institutional sectors. If output is at basic prices then taxes less subsidies on products is added to the sum of the value added to obtain GDP at market prices. The concepts of various items appearing in this account are explained below.

2.8 Output consists of those goods and services that are produced within an establishment that become available for use outside that establishment plus any goods and services produced for own use. When an enterprise has more than one establishment, the output of the enterprise is the sum of the output of the component

establishments. In valuing output, the preferred method is at basic price, although producer's price is used as an alternative when valuation at basic price is not feasible. The difference between these prices is the treatment of taxes less subsidies on products. Basic price is the price before taxes on product are added and subsidies on products are subtracted. It excludes transport charges invoiced separately by the producer. Producer's price includes, in addition to basic price, taxes less subsidies on products other than value added tax (VAT). It also excludes transport charges invoiced separately by the producer.

2.9 Intermediate consumption is the value of goods and services consumed as inputs in the process of production. The inputs are recorded at the time the goods and services enter production, as distinct from the time these are acquired by the producer. Intermediate consumption can be derived by subtracting the value of changes in inventories of materials and supplies from the value of purchases made. Changes in inventories of materials and supplies are equal to addition less withdrawals. These are valued at purchasers' prices prevailing at the time the transactions take place.

2.10 Consumption of fixed capital (CFC) is a cost of production. It is the decline during the accounting period in the current value of the stock of fixed capital owned and used by a producer as a result of physical deterioration, normal obsolescence or normal accidental damage. It excludes the value of fixed assets destroyed by war or natural disasters. In order to be consistent with other entries in the Production Account, CFC is valued with reference to the same overall set of current prices as that used to value output and intermediate consumption. It is, therefore, calculated using actual or estimated prices and not at historic costs, i.e., at prices originally paid for them.

2.11 Gross value added is an unduplicated measure of output and is obtained by deducting from output, the value of intermediate consumption.

Generation of Income Account

2.12 This account is the first of the two sub-accounts that records the first step of the distribution of primary income (Primary incomes are incomes that accrue to institutional units as a consequence of their involvement in processes of production or ownership of assets that may be needed for purposes of production. They are payable out of the value added created by production. The primary incomes that accrue by lending or renting financial or tangible non-produced assets, including land, to other units for use in production, are described as property incomes). This account from the producer's point of view presents how its value added is distributed to the factors of labor and capital and to government by way of taxes (less subsidies). The Value added, which is the balancing item brought forward from the Production Account, is treated as a resource for the producer. Under uses, the payments to labour as compensation of employees (CE), and to government in the form of taxes less subsidies on production and imports are recorded. The balancing item in this account is operating surplus/mixed income. As in the case of Production Account, this account can be compiled for establishments by industry as well as for institutional sectors. The concepts of items appearing in this account are described below.

2.13 The item Compensation of employees (CE) is defined as total remuneration, in cash or in kind, payable by an enterprise to its employee in return for work done during the period. This is made up of:

- a) wages and salaries payable in cash or in kind; and
- b) social contributions payable by employers to social security/social insurance schemes for their employees.

Social contributions are actual contributions payable by employers to social security schemes or to a private funded social insurance scheme to secure social benefits for their employees; or imputed social contributions by employers providing unfunded social benefits.

2.14 Taxes on production and on imports which are the income of government from production consist of:

- a) taxes on products payable on goods and service produced delivered, sold, transferred or otherwise disposed of by their producers which include the VAT, specific taxes, sales taxes and excise taxes.
- b) taxes and duties on imports of goods and services; and
- c) other taxes on production which include taxes on the ownership or use of land, buildings or other assets for production, taxes on payroll/labor employed, business and professional license fees, stamp taxes, etc.

2.15 Subsidies are current unrequited payments that government units provide to producing units as support or incentive. This is measured based on the value/volume of goods and services produced. Subsidies are treated as negative taxes on production since their effect on the operating surplus is opposite that of taxes on production. This is netted out of the production tax payable by the producing unit.

2.16 Operating surplus and mixed income is the balancing item in the Generation of Income Account and is obtained by deducting from net value added, the compensation of employees and other taxes on production after netting out other subsidies on production. Mixed income applies only to unincorporated enterprises owned by households and where its owners are self-employed. It contains both elements of remuneration for work done by the owner or other members of the household as well as the operating surplus accruing from production.

Allocation of Primary Income Account

2.17 The second sub-account concerned with the primary distribution of income shows how value added is distributed to the different institutional sectors in their capacity as recipients or primary income rather than as producers whose activities generate primary incomes. Unlike the Generation of Income Account, which can be compiled both for establishments and institutional units, the Allocation of Primary Income Account has no direct link with production and is only compiled for institutional units.

2.18 In this account, the items shown under resources are the same items that are entered as uses in the Generation of Income Account. These items are now counted as resources under the accounts of the institutional sectors receiving the primary income. For example, compensation of employees is received by the household sector, while taxes on production and imports less subsidies are income of government and will be shown as resources in their respective accounts. Compensation of employees and taxes less subsidies include also those receivable from non-resident institutional sector.

2.19 In this account, under the resources side, a new item is added which is property income. This consists of income from the ownership of financial assets and tangible non-produced assets, mainly land and subsoil assets, used in production. It also includes income receivable from non-residents. Property income under uses covers the rent and interest actually payable for the use of land and subsoil assets and borrowed funds and includes those payable to non-residents as well. The components of property income as classified in the SNA are as follows:

- Interest
- Distributed income of corporations
- Dividends
- Withdrawal of income of quasi-corporation
- Reinvested earnings on direct foreign investment
- Property income attributed to insurance policy holders
- Rent

2.20 The uses, listed on the left side of the allocation of primary income account, consist only of the property incomes payable by institutional units or sectors to creditors, shareholders, landowners, etc. Except for rents on land and sub-soil assets, these may be payable to non-residents as well as residents. The remaining item recorded under uses is the balancing item, the balance of primary incomes, defined as the total value of the primary incomes receivable by an institutional unit or sector less the total of the primary incomes payable. At the level of the total economy, the balance of primary incomes is described as national income.

Secondary Distribution of Income Account

2.21 The Secondary Distribution of Income Account deals with the recording of transactions for the second step of the distribution of income. It shows how income is redistributed among sectors through transfers. Here, the balance of primary income brought forward from the previous account is augmented by transfers to arrive at disposable income. Transfer is defined in the SNA as a transaction in which one institutional sector/unit provides a good, service or asset to another sector/unit without receiving from the latter any goods, services or assets in return as counterpart. This account deals only with current and not capital transfers since the latter is meant to redistribute savings and wealth, rather than income.

2.22 Current transfers are of two types: transfers in cash and transfers in kind. The SNA differentiates the redistribution process through the two types of transfers by using two accounts: the Secondary Distribution of Income Account and the Redistribution of Income in Kind Accounts. The redistribution of income through transfers in cash is shown in the Secondary Distribution of Income Account. The resources side of the account which records current transfers in cash receivable by the sector includes the balance of primary income (brought forward from the Allocation of Primary Income Account) and current transfers in cash described as follows: current taxes on income, wealth, etc.; social contributions and benefits; and other current transfers. The same types of current transfers in cash, this time as payables, are recorded on the use side of the account. These pertain to those sectors for which these transfers are payables. The account measures disposable income, which is the balancing item of the account and is shown on the use side.

2.23 The SNA identifies three main kinds of current transfers (these may be between residents and non-residents) in this account, which are:

- current taxes on income, wealth, etc.;
- social contributions and benefits; and
- other current transfers

2.24 SNA defines taxes as compulsory, unrequited payments, in cash or in kind made by institutional sectors/units to government. These are considered as transfers because the individual unit paying the tax gets nothing in return for it. Although the government does provide goods and services, these are generally for the community so that the benefits that accrue to the individual unit from these goods and services are difficult to quantify. Current taxes on income and wealth are levied on income of households and corporations and may include taxes payable by non-resident units.

2.25 Social contributions and benefits refer to the contributions paid to and claims payable out of a social insurance scheme. Contributions to the scheme are paid by the employees and/or employers to ensure entitlement to social insurance benefits now or in the future for the employees and their dependents. The schemes provide to members, the social benefits such as health and education benefits, housing, family allowance, unemployment, retirement, etc.

2.26 All current transfers between institutional sectors/units, not classified as either current taxes on income, wealth, etc. and social contributions and benefits are included under other current transfers. The SNA lists some of the most important as follows: net non-life insurance premiums/non-life insurance claims, current transfers within government as well as transfers between the government and international organizations, and miscellaneous transfers.

2.27 The Disposable Income is the balancing item in the Secondary Distribution of Income Account. It is obtained by first adding to the balance of primary income of an institutional sector, all current transfers, except social transfers in kind, receivable by that sector and then subtracting all current transfers, except social transfers in kind, payable by that sector. Disposable income for the whole economy termed as national disposable income, is derived by adding to national income, all current transfers in cash or in kind receivable from non-resident units and subtracting all current transfers in cash or in kind payable to non-resident units. In the redistribution of income in kind account, the social transfers in kind payable by government units are recorded on the left-hand side under uses. The same type of social transfers receivable by the household sector are recorded on the right-hand side of the account under resources. Assuming that social transfers in kind take place only between resident units, the total value of the transfers in kind receivable by resident households must equal the total value of those payable by government units. This account measures adjusted disposable income, which is the balancing item of the account and is shown on the use side. The adjusted disposable income for the total economy is the same as its disposable income. In practice, the concept of adjusted disposable income is mainly relevant to government units and households, the distinction between adjusted disposable income and disposable income being irrelevant at the level of the economy as a whole.

Use of Income Account

2.28 This is the last of the Current Accounts. The account shows how the government, NPISHs, and household sectors allocate their disposable income and

adjusted disposable income between final consumption and savings. In the SNA only these three sectors incur final consumption. The use of Income Account has two versions; one which shows the use of disposable income, while the other is the use of adjusted disposable income. In the first version, attention is focused on disposable income and the expenditure on consumption goods and services that can be met out of that income. In the second version, attention is focused on the consumption goods and services acquired and used by institutional units, especially households, whether acquired by expenditure or by social transfers in kind. In the first version of the use of income account, final consumption expenditure is subtracted from disposable income to obtain saving as the balancing item. In the second version, actual final consumption is subtracted from adjusted disposable income to obtain the same balancing item, saving.

2.29 The adjusted disposable income of households is derived from their disposable income by adding the value of social transfers in kind receivable, while that for government units and NPISHs is derived by subtracting the value of social transfers in kind payable. Similarly, the actual final consumption of households is derived from their final consumption expenditure by adding the value of social transfers in kind receivable, while the actual final consumption of government units and NPISHs is derived by subtracting the value of social transfers in kind payable. It follows that saving is the same whether it is defined as disposable income less final consumption expenditure or as adjusted disposable income less actual final consumption.

2.30 Apart from the balancing item, saving, this account contains only three entries. Disposable income, the balancing item carried forward from the secondary distribution of income account, is recorded on the right-hand side of the account under resources, while final consumption expenditure is recorded on the left-hand side under uses. The account is relevant mainly for the three sectors that make final consumption expenditures, namely the general government, non-profit institutions serving households (NPISHs) and household sectors and, for the total economy.

2.31 The financial and non-financial corporations do not make final consumption expenditures. They may purchase the same kinds of goods or services as households use for final consumption - e.g., electricity or food - but such goods or services are either used for intermediate consumption or provided to employees as remuneration in kind. Therefore, both the use of disposable income account and the use of adjusted disposable income account for corporations are only dummy accounts that contain no entries for final consumption expenditure or actual final consumption. Thus, the saving of corporations must be equal to their disposable, or adjusted disposable, incomes. In other contexts, the saving of corporations is often described as the "retained earnings" or "undistributed incomes" of corporations.

2.32 Final consumption expenditure covers transactions on final consumption of goods and services for which a sector is the ultimate bearer of the expense. The final consumption expenditure in the economy consists of the consumption expenditure of (i) households, NPISHs and general government. Household final consumption expenditure consists of expenditure incurred by resident households on consumption goods or services. Final consumption expenditure excludes expenditure on fixed assets in the form of dwellings or on valuables. Dwellings are goods used by their owners to produce housing services. Expenditure on dwellings by households, therefore, constitutes gross fixed capital formation. When dwellings are rented by their owners, rentals are recorded as output of housing services by owners and final

consumption expenditure by tenants. When dwellings are occupied by their owners, the imputed value of the housing services enters into both the output and final consumption expenditure of the owners. Valuables are expensive durable goods that do not deteriorate over time, are not used up in consumption or production, and are acquired primarily as stores of value. They consist mainly of works of art, precious stones and metals and jewellery fashioned out of such stones and metals. Valuables are held in the expectation that their prices, relative to those of other goods and services, will tend to increase over time, or at least not decline. Although the owners of valuables may derive satisfaction from possessing them, they are not used up in the way that household consumption goods, including consumer durables, are used up over time.

2.33 Government and NPISHs produce non-market goods and services in their production account, where intermediate consumption and compensation of employees are recorded as uses. Final consumption expenditure of these producers relates to the value of their output of non-market goods and services, less their receipts from the sale of non-market goods and services at prices which are not economically significant. However, it also covers goods and services that are purchased by government or NPISHs for ultimate transfer, without transformation, to households.

Capital Account

2.34 The Capital Account records acquisitions and disposals of non-financial assets. Specifically, it shows the changes in net worth as a result of savings and capital transfers during the accounting period. Transactions may be with other institutional sectors/units (resident or non-resident) or internal, within the institutional sector/unit. i.e, retaining for own use of assets produced by them. To compile the Accumulation Accounts, specifically the Capital Account, it is necessary to know first what assets are covered. In the SNA1993, assets are defined as entities:

- a) over which ownership rights are enforced by institutional units, individually or collectively; and
- b) from which economic benefits may be derived by their owners by holding them, or using them, over a period of time.

Two main classifications of assets are distinguished:

- a) financial assets; and
- b) non-financial assets.

2.35 The Financial assets are dealt with under the Financial Accounts. The Non-financial assets which are the concern of the Capital Accounts, consist of two main categories:

- a) Produced assets, which are non-financial assets that have come into existence as outputs from the production processes that fall within the production boundary of the SNA.
- b) Non-produced assets include non-financial assets that have come into existence by ways other than the processes of production.

2.36 Produced assets are further sub-divided into three types: (i) fixed assets, (ii) inventories and (iii) valuables. Fixed assets consist of (a) tangible or (b) intangible assets that are used repeatedly in production for more than one year. Valuables are

works of art, precious stones and metals, jewelry, etc. which are not used in production or consumption. Their economic value lies in the expectation that their price will increase.

2.37 Non-produced assets on the other hand, are economic assets needed for production but are not produced through production process, such as land and certain uncultivated forests or mineral deposits. Natural non-produced assets also include certain intangible assets such as patented entities, leases or other transferable contract, purchased goodwill, etc. Not all environmental or naturally accruing assets are economic assets. In certain environmental assets it is not feasible to establish effective control or ownership such as air, ocean and those whose existence are not known of if known these are so remote and inaccessible such as some virgin forests. Likewise, some natural assets do not qualify as economic assets because no economic benefit can be derived from them. For example, known mineral deposits, which are not commercially exploitable in the near future even though these may possibly become exploitable through unforeseen advance in technology or major changes in relative prices.

2.38 Shown below are the items of transactions recorded in the Capital Account.

2.39 The Capital Account records assets on the left side and liabilities and net worth on the right side. It accounts for the value of the non-financial assets that are acquired or disposed of by resident institutional sectors/units and shows the change in net worth of the institutional sector/unit as a result of savings and capital transfers. The balancing item in the Capital Account which is net lending (+)/net borrowing (-) is shown on the left side of the account. Consumption of Fixed Capital (CFC) is also shown on the left side.

2.40 The right side of the account presents the resources available to accumulate assets. These include net savings, the balancing item carried forward from the Use of Income Account and capital transfers. Capital transfers payable are shown with a negative sign.

2.41 The left side of the account enters values of non-financial assets acquired or disposed of through purchases or sale, demolitions or as scrap, capital transfers in kind, barter, or production for own use. The changes in non-financial assets result from the following:

- a) Gross Capital formation
 1. gross fixed capital formation (GFCF),
 2. consumption of fixed capital (CFC)
 3. changes in inventories, and
 4. acquisition less disposal of valuables.
- b) Acquisition less disposal of non-produced, non-financial asset.

2.42 GFCF is the result of the following transaction on fixed assets:

- (a) acquisition less disposal of new or existing tangible fixed assets which includes dwelling, other buildings and structures, machinery & equipment, and cultivated assets such as trees and livestock that are used repeatedly or continuously to produce products such as fruit, rubber, milk, etc.

- (b) acquisition less disposal of new or existing intangible fixed assets; like mineral exploration, computer software, entertainment, literary or artistic originals, and other intangible fixed assets;
- (c) major improvements to tangible non-produced assets including land; and
- (d) costs associated with the transfer of ownership of non-produced assets.

2.43 Changes in Inventories: When a good is entered into inventories, it is acquired as an asset by the owner; a good leaving inventories is a disposal of an asset by the owner, thus changes in inventories are acquisitions and disposals of assets and are valued in the same general way as changes in other assets.

2.44 Capital Transfers, which may be a receivable or payable can be in cash or in kind, and involve transactions in which the ownership of an asset (other than inventories and cash) is transferred from one institutional sector/ units to another. On the other hand, a capital transfer in cash involves the transfer of cash to the recipient who is expected to use it for the acquisition of another asset.

Financial Account

2.45 The financial account is the second of the accounts that deal with accumulation. The financial account is also the final account, in the full sequence of accounts, that records transactions between institutional units. The financial account does not have a balancing item that is carried forward to another account, as has been the case with all accounts previously discussed. Rather, the net balance of the financial account is equal in magnitude, but with the opposite sign, to the balancing item of the capital account.

2.46 The financial account records transactions that involve financial assets and liabilities that take place between institutional units and between these units and the rest of the world. The left side of the account records acquisitions less disposals of financial assets, while the right side records incurrence of liabilities less their repayment. Net incurrence of liabilities less net acquisition of financial assets is equal in value, with the opposite sign, to net lending/borrowing, the balancing item in the capital account.

2.47 Net saving is the balancing item of the use of income account, and net saving plus net capital transfers receivable/payable can be used to accumulate non-financial assets. If they are not exhausted in this way, the resulting surplus is called net lending. Alternatively, if net saving and capital transfers are not sufficient to cover the net accumulation of non-financial assets, the resulting deficit is called net borrowing. This surplus or deficit, net lending or net borrowing, is the balancing item that is carried forward from the capital account into the financial account.

2.48 In the SNA, financial assets are classified under eight major categories. Depending upon whether they are assets or liabilities of the unit or sector in question, these categories are listed on both sides of the financial account.

- F.1 Monetary gold and special drawing rights (SDRs)
- F.2 Currency and deposits
- F.3 Securities other than shares
- F.4 Loans
- F.5 Shares and other equity

- F.6 Insurance technical reserves
- F.7 Financial derivatives
- F.8 Other accounts receivable/payable.

3. OTHER SELECT ISSUES

3.1 Under this Section, some important issues concerning the SNA implementation in the National Accounts Statistics (NAS), coverage, methodology and data sources used have been elaborated. These are broadly grouped under the following:

- (i) Features of SNA implemented in NAS
- (ii) Social Accounting Matrix
- (iii) Coverage of Institutional Sector Accounts
- (iv) GDP at basic prices

(i) Features of SNA implemented in NAS

3.2 Recommendations of SNA 1993 implemented by CSO relate to:

- (i) valuation of non-market agricultural crops on the basis of prices of similar products made by market producers and their inclusion in the production boundary;
- (ii) inclusion of own-account production of housing services by owner-occupiers and of domestic and personal services produced by employing paid domestic staff;
- (iii) inclusion of premium supplements in respect of life and non-life insurance output estimates;
- (iv) inclusion of reinvested earnings of foreign direct investors in the rest of the world account. This treatment affects gross national product, saving and capital formation;
- (v) imputed value of own-account labour treated as mixed income of self-employed;
- (vi) expenditures on mineral exploration treated as capital expenditure;
- (vii) allocation of financial intermediation services indirectly measured (FISIM) to the users of these services, as intermediate consumption to industries and as final consumption to final users;
- (viii) inclusion of expenditures on valuables, which are held as stores of value, and are treated as Gross Capital Formation;
- (ix) treatment of expenditures on software as Gross capital formation;
- (x) inclusion of natural growth of livestock as Gross capital formation
- (xi) inclusion of expenditures made on few tree crops during the gestation period as Gross capital formation;
- (xii) addition of capital expenditure incurred on installing the wind energy systems in the Gross Fixed Capital Formation
- (xiii) estimation of consumption of fixed capital of all fixed assets including government buildings, roads, dams etc. as Perpetual Inventory Method (PIM);
- (xiv) adopting the practice of changing base year every 5 years.

While introducing the new series of NAS in January, 2010 (base year 2004-05), the CSO made efforts to implement some of the recommendations of the 2008 SNA, to

the extent available data permits. Some of the recommendations which presently form part of the new series are:

- (i) treating R&D expenditures in public sector as capital expenditures in line with the recommendations of 2008 SNA;
- (ii) adopting the declining balance (of life of assets) method for estimating the consumption of fixed capital and capital stock;
- (iii) adopting the user cost approach for estimating the services of owner occupied dwellings in rural areas as against the present practice of imputing these services on the basis of rent per dwelling;
- (iv) treating the construction component and machinery/transport outlay of Defence capital account as capital formation, which was earlier being treated as intermediate consumption.

(ii) Social Accounting Matrix

3.3 As an alternative way of presenting the mass of information contained in the national accounts, the SNA suggests rearranging the data in the accounts in the form of a Social Accounting Matrix (SAM). The SAM is defined as a presentation of System of National Accounts (SNA) in a matrix format. SAM presents a number of important transactions of the SNA, aggregated for the total economy. An aggregate matrix such as SAM can present a bird's eye view of an economy as a whole; i.e., one page is sufficient to show the interrelationships between main transaction categories leading to a set of domestic and national balancing items. SAM presents a number of important transactions of the system, aggregated for the total economy. All the transactions taking place in the nine types of (consolidated) accounts, (i) supply of goods and services, (ii) production, (iii) generation of income, (iv) allocation of primary income, (v) secondary distribution of income, (vi) use of income, (vii) capital account, (viii) fixed capital formation account and (ix) financial account are combined with the rest of the world (current and capital) transactions in the SAM. Possible types of classifications in each account are indicated in parentheses in the row and column headings. Each account is represented by a row and column pair.

3.4 SAM is presented for the years 2004-05 to 2011-12. The goods and services and production account have been presented in the first two rows and columns of the matrix. This contains an aggregate version of the supply and use table. Column 1 presents the supply of goods and services. Although trade and transport margins do not need to be added to output at an aggregate level, they are registered in top left-hand corner of this table because they are non-zero in a more detailed SAM. Output at basic prices is shown in row 2. Taxes on products less subsidies are not included in the output value, but directly booked on the allocation of primary income account for the government (row 4). Imports originate from the current account for the rest of the world (row 10). The elements in column 1 add up to total supply of goods and services, at purchasers' price. Row 1 shows the use of goods and services, at purchasers' price (totaling same as in column 1): intermediate consumption in column 2, final consumption expenditure in column 6, changes in inventories in column 7, gross fixed capital formation in column 8 and exports in column 10.

3.5 Row 2 shows output at basic prices. Because of this valuation, the sum of row 2, and the concomitant sum of column 2, are exclusive of taxes minus subsidies on

products. In turn, this means that this amount is not included in total net value added either, see cell (3,2). Consumption of fixed capital is put directly on the fixed capital account (row 8 and column 2).

3.6 The third account i.e. generation of income account records the generation of income and plays an important role. It is classified by (net) primary input categories: (a) compensation of employees, (b) net mixed income, (c) net operating surplus, and (d) other taxes and subsidies on production. Net value added at basic prices (row 3, column 2) is obtained by subtracting intermediate consumption and consumption of fixed capital from output. Other value added i.e. compensation of employees received from and paid to abroad should be registered in this table, in cell (3,10) and cell(10,3) respectively. The result of all this is that the generation of income account is closed with a new balancing item viz. net generated income at basic prices, in between total net value added and net national income (NNI).

3.7 In the 4th row, the allocation of primary income account (account 4), net generated income is augmented with taxes less subsidies on products, and with property income from the rest of the world. This item is recorded in cell (4,10). Domestic property income flows are recorded on the diagonal (row 4, column 4). To get NNI, this diagonal item, as well as property income paid to the rest of the world must be subtracted from the total of column 4, which is derived from the identical total of row 4.

3.8 In the secondary distribution of income (account 5), NNI with current taxes on income, wealth etc. and all current transfers from abroad are shown in row 5. Domestic current taxes on income, wealth etc., social contributions and benefits and other current transfers are recorded on the diagonal (row 5, column 5). Current transfers to the rest of the world are recorded in cell (10,5). The balancing item viz. net disposable income cell (6,5), which is put on the use of income account.

3.9 The use of income account (account 6) records spending of net disposable income: final consumption expenditure on goods and services and net saving, which is put on the capital account.

3.10 The capital and financial accounts have been interlaced, with the financial account classified not by institutional sector but by type financial asset. As a consequence, a disaggregation of this SAM would show, by institutional sub-sector, both acquisitions less disposals of various financial assets, see cell (9,7), and incurrance less repayment of various liabilities, see cell (7,9). Here, these two categories of transactions have been combined as far as the rest of the world is involved. This serves to include the aggregate balancing item net lending in the present SAM.

3.11 Row 7 presents the availability of funds to the total economy: net saving, borrowing, capital transfers receivable from the rest of the world and the diagonal item (row 7, column 7) i.e. domestic capital transfers receivable. Column 7 records how these funds have been allocated: changes in inventories including acquisition less disposals of valuables cell (1, 7), capital transfers payable (domestic) cell (7,7), net fixed capital formation cell (8,7), lending and capital transfers payable to the rest of the world.. Obviously, the balancing item net lending of rest of the world can be derived by subtracting lending from borrowing cell (9,11).

3.12 Often, estimates of gross fixed capital formation in column 8, and the consumption of fixed capital in row 8, are already available. As a consequence, the residual, net capital formation, shown in row 8 and column 7, can be obtained.

3.13 In the financial account (account 9), lending is presented row-wise, and borrowing column-wise. The balancing item is given in row 9 because it is same as the balancing item of the capital account for the rest of the world.

3.14 The elements in the current and capital account for the rest of the world (account 10 and 11) have all been discussed above, except the current external balance which is shown in cell (11,10).

3.15 Total discrepancy occurring in the goods and services account at (row 1, column 12) is the sum the discrepancies of use of income account, capital account and rest of the world, in current accounts.

(iii) Coverage of Institutional Sectors

3.16 Production and Generation of Income accounts have been presented according to SNA for different institutional sectors (financial corporations, non-financial corporations, general government and households including NPISHs) on the basis of available data. Due to paucity of data, it has not been possible to present the sequence of accounts beyond the Generation of Income Account.

3.17 In the NAS, the CSO presently provides, among others, estimates of (i) Gross Domestic Product (GDP), (ii) Net Domestic Product (NDP) and (iii) factor incomes by industry of origin and also by organized and unorganized sectors of the economy. The data available from these three aggregates, and their sources, methodology and coverage have been used to prepare the institutional sector accounts. In the NAS, total economy has been divided broadly into organised and unorganised segments. Corresponding to these, in the institutional sector accounts being presented in this Brochure, unorganised sector has been treated as household (including the NPISHs) sector and organised sector has been sub-divided into, financial-corporations, non-financial corporations and general government. The details of coverage of these three institutions are given below:

(a) General Government sector.

3.18 The General Government sector consists of institutional units that, in addition to fulfilling their political responsibilities and their role of economic regulation, produce services (and possibly goods) for individual or collective consumption mainly on a non-market basis and redistribute income and wealth. This sector includes the administrative part of Centre, States/Union Territories, Local Bodies and autonomous institutions of the government and the Departmental Commercial Undertakings (DCUs), which are unincorporated enterprises owned, controlled and run directly by the public authorities. A detailed discussion on public sector and Government Authority giving sources of data, concepts used for economic analysis of the data is included in the CSO's publication National Accounts Statistics: Sources & Methods.

(b) Financial corporations

3.19 Financial enterprises are defined in the SNA as the enterprises that are principally engaged in financial intermediation or in auxiliary financial activities, which are closely related to financial intermediation. They thus include enterprises whose financial function is to facilitate financial intermediation without necessarily engaging in financial intermediation themselves.

3.20 The Financial Sector in India is broadly divided into the following sub-sectors:

- (i) Commercial Banks,
- (ii) Banking Department of RBI,
- (iii) Public non-banking financial corporations (Centre & State) (UTI, NABARD, IDBI, DFC, HPFC, SFCs) and government companies (REC, HUDCO, PFC, IRFC, APIDC, KSIIDC, Tamil Nadu Transport Finance Corporation)
- (iv) Non-government non-banking financial companies engaged in trading in shares, investment holdings, loan finance and the like activities,
- (v) Unorganised non-banking financial enterprises and activities of professional money lenders and pawn brokers
- (vi) Post office savings banks including operations concerning cumulative time deposits and national saving certificates
- (vii) Co-operative credit societies
- (viii) Employees Provident Fund Organisation.
- (ix) Life and non-life insurance activities

Both the public and private sector units are engaged in financial services. The public sector units consist Non-Departmental Commercial Undertakings (NDCUs) which include (i) government companies (in which not less than 51 per cent of the paid-up capital is held by the central government or state government or partly by the central government and partly by one or more state governments) and subsidiaries of government companies; and (ii) statutory corporations set up under special enactments of Parliament or State Legislatures. The NDCUs differ from the DCUs in that they hold and manage the financial assets and liabilities as well as the tangible assets involved in their business. These enterprises have separate Boards of Directors and present profit and loss accounts and balance sheets as in the case of private corporate sector.

3.21 The banking enterprises render services to their customers in the form of maintaining their accounts and providing them banking services. In return for these services, customers are charged a nominal amount, which is substantially smaller than the expenses of the banking enterprises. On the other hand, the banks provide loans and advances and the returns on such transactions are much higher than the payments made to depositors. This net return accruing to banks is large enough to meet their expenses and to earn a profit.

Commercial Banks

3.22 The Commercial Banks play an important role in the mobilisation of deposits and disbursement of credit to various sectors of the economy. It includes all commercial banks in the government and private sector.

Banking Department of RBI

3.23 The two departments in the Reserve Bank of India are the Issue Department and the Banking Department. The functions of the Issue department of RBI is like that of a Government department and for this reason, this department is treated as an administrative department of the central government, the rest of the financial activities of the RBI are considered under the banking department. The annual report of RBI presents balance sheet of Issue and Banking Departments separately whereas the profit and loss account of the two departments are presented in combined form. The data on income and expenditure is collected from RBI for Issue and Banking Departments separately, for national accounts purpose.

Public Non-Banking Financial Corporations

3.24 These are the enterprises formed under Central and States Government Financial Corporation Act 1951 viz. NABARD, UTI, IDBI, OIDB, SIDBI, EXIM Bank and SFCs viz. Assam Financial Corporation, West Bengal Corporation, Rajasthan Financial Corporation etc.

Non-Banking Financial Companies

3.25 The role of Non-Banking Finance Companies (NBFCs) in transferring the funds from lenders to borrowers has been well recognised. The main advantages of these companies lie in the lower transaction costs of their operations, their quick decision –making ability, customer orientation and prompt provision of services. Partly on account of these advantages, NBFCs have in recent years grown sizeable both in terms of their numbers as well as the volume of business transaction.

Government Non-Banking Financial Companies

3.26 These are the Government companies in which not less than 51 percent of the paid-up capital is held by the Central government/State government or partly by the central Government and partly by one or more state Governments and subsidiaries of Government companies. These financial Companies are engaged in activities relating to trading in shares, investment in securities holding, loans finance and other similar activities viz; Power Finance Corporation, Industrial Financial Corporation (IFCI), Indian Railway Financial Corporation (IRFC), Housing Urban Development Corporation (HUDCO) and state companies as Gujarat Industrial Investment Corporation, Assam State Film Finance and Development Corporation etc.

Non-government Non-Banking Financial Companies (NGNBFCs)

3.27 These are the Non-banking financial companies in the private sector registered under the Companies Act, 1956. The Industrial credit Investment Corporation of India (ICICI) and Housing Development Financial Corporation (HDFC) are two major entities in this group. The ICICI has since been converted into a bank and is now covered under the commercial banks. The NGNBFCs comprise share trading and investment holding companies, Loan finance companies, Hire purchase finance companies, Financial leasing companies, and other companies in non-banking activities.

Post Office Saving Bank

3.28 The Post Office saving bank is a DCU covered in banking sector as per its economic activity. Banking activities of the Department of Posts cover post office saving bank, cumulative time deposit account and national saving certificates.

Co-operative Credit Societies

3.29 The co-operative credit societies play an important role to finance small borrowers in various sectors of the economy. There were more than 1.37 lakh Co-operative Credit Societies with a membership of about 146 million as on 31st March 1999. The details of the factor incomes of Co-operative Credit Societies are obtained from the publication Statistical Statements Relating to Co-operative Movement in India, Vol. I - Credit Societies published by the NABARD.

Insurance Sector

3.30 The output of the insurance corporations represents the value of the service provided by them in arranging payments of claims and benefits in exchange for the receipts of premiums and contributions. In the case of insurance enterprises the premium for insurance constitutes the main source of income. They receive income from investments (property income – interest and dividend) as well. The value of output of the insurance activity is estimated taking into account (a) the actual premium earned (b) income from investment of insurance reserve (equivalent to premium supplements) (c) less claims which become due for payment during the accounting period (d) less change in actuarial reserves and reserves for with profits insurance. In the case of general insurance, imputed service charges are measured as the receipts on account of premium plus interest and dividends earned less expenditure on account of claims paid.

3.31 The institutional units involved in insurance are pre-eminently insurance companies and corporations. Till recently the insurance sector was a government monopoly and the following were the institutional units which covered completely the two categories of insurance services namely Life & Non-Life (General) Insurance:

- (A) Life insurance, covered by the (i) Life Insurance Corporation and (ii) Postal Life Insurance.
General/Non-Life Insurance covered by the (i) General Insurance Corporation of India and its subsidiaries
- (B) Deposit Insurance & Credit Guarantee Corporation of India Limited and,
- (C) Export Credit & Guarantee Corporation Limited.

3.32 The coverage also includes the Postal Life Insurance and the Employees State Insurance Scheme. With the opening up of the insurance sector to the private, many private insurance companies, both in the life and non-life business have entered the insurance market regulated by the Insurance Regulatory Development Authority (IRDA). The private sector companies have also been included in the coverage of the insurance sector from 2001-02. Apart from the organized activity of the insurance companies, the activities of insurance agents constitute the unorganized insurance activity and are also covered in the national accounts

(c) Non financial corporations

3.33 They are principally engaged in the production of market goods and non-financial services. These comprise NDCUs of non-financial undertakings/ enterprises of central, state, union territory governments and local authorities under the industry groups agriculture, forestry and logging, fishing, mining, manufacturing, electricity and gas, road air and water transport including port trusts, storage and warehousing, trade, hotels & restaurants and other services. They also include the non-financial corporations under the private corporate sector including the joint stock companies

registered under the Companies Act 1956 and the co-operative societies (other than those covered under the financial corporations).

(d) Household (including NPISHs) sector

3.35 For the purpose of compilation of accounts in this Brochure, the 1993 SNA institutional sectors of households and NPISHs have been combined into one institutional sector, namely the Household (including NPISHs) sector. This sector corresponds to the unorganised sector in the NAS. The details of coverage of unorganized sector in the NAS is given in the CSO's publication, National Accounts Statistics: Sources and Methods, 2007.

(iv) Gross Domestic Product at Basic Prices

3.36 With the adoption of the System of National Accounts by the United Nations Statistical Commission, member countries are expected to prepare and present their national accounts statistics following the accounting structure and framework recommended in it. One of the recommendations relate to presentation of Gross Domestic Product (GDP) at basic or at producers price instead of at factor cost.

3.37 In the existing series of National Accounts Statistics GDP is being compiled at factor cost by industry of origin. GDP at factor cost means, sum of incomes accrued to the factors of production namely land, labour, capital and entrepreneur. Any income accrued to the Government in the form of taxes (indirect) less subsidies during the process of production is not counted as GDP at the level of industry.

3.38 GDP at market prices is obtained by adding indirect tax less subsidies to GDP at GDP factor cost. The following components of expenditure on final uses of GDP are independently estimated.

- (1) Government final consumption
- (2) Private final consumption
- (3) Capital formation
- (4) Net exports of goods and services.

Difference between the GDP from production side and expenditure side are treated as statistical discrepancy.

3.39 Valuation of GDP at basic prices:

According to SNA, basic price is the amount receivable by the producer from the purchaser for a unit of a good or service produced as output minus any tax payable, plus any subsidy receivable, on that unit as a consequence of its production or sale. It excludes any transport charges invoiced separately by the producer. Thus, GDP at basic price includes taxes and subsidies on production.

For the purpose of compilation of GDP at basic prices, GDP at factor cost is adjusted for production taxes and subsidies. This is done by bifurcating estimates of Indirect Tax into product and production taxes. **Product taxes** include Excise, service tax, custom, and sales tax. Stamp duty and other taxes and duties have been treated as **production tax**. Also land revenue has been treated as production tax. Production tax thus estimated has been allocated to different sectors and industries in proportion to their estimated net capital stock. Estimates of subsidies are available from budget documents. This includes both product and production subsidies. As no direct data is available for production subsidies, industry wise production subsidy obtained from the analysis of public enterprises accounts has been used as production subsidy for the

total economy on the assumption that production subsidy is primarily given to public sector units only. Industry wise estimates of production tax less production subsidies are added to estimate of GDP at factor cost by industry of origin to get the estimate of GDP at basic prices.

Notes on Accounts

This issue of National Accounts Statistics presents integrated economic accounts in which are included the Transaction accounts i.e., goods and services account, full sequence of accounts i.e., Current Accounts and Accumulation accounts (capital account and finance account) and Rest of the world Account (external transaction account). Current Accounts record production of goods and services and generation, distribution and use of income. Accumulation Accounts deals with changes in assets, liabilities and net worth, while the Rest of the World Account comprises those categories of accounts necessary to capture the full range of transactions that take place between the total economy and the rest of the world.

Integrated accounts for total economy

Account 0: Goods and services account

The basic relationship in the goods and service account is the following:

$$\begin{aligned} \text{Output + Imports} &= \text{Intermediate consumption} \\ &+ \text{Final consumption} \\ &+ \text{Gross capital formation} \\ &+ \text{Exports} \end{aligned}$$

The goods and services account (Account 0) shows, for the economy as a whole, the total resources i.e. output and imports(S-75) and use of goods and services i.e. intermediate consumption, final consumption expenditure(S-5), gross fixed capital formation(S-5), change in inventories(S-5), acquisition less disposals of valuables(S-5) and exports(S-75). Taxes on products less subsidies are also included on the resource side of the accounts. Taxes on products are recorded only at the level of the total economy. Output estimates presented here include market output, non-market output and output for own final use. Estimates of output prepared for all economic activities have been summed up for the economy.

Account I: Production Account

. The basic relationship in the production account is the following:

$$\begin{aligned} \text{Output} &= \text{Intermediate consumption} \\ &+ \text{Value added} \end{aligned}$$

The balancing item (value added) is obtained by subtracting intermediate consumption from output. Value added may be gross or net (items 6 and 7 of S-1) of consumption of fixed capital (CFC)(S-1).

Account II.I.I: Generation of Income Account

The basic relationship in the generation of income account is the following:

$$\begin{aligned} \text{Value added} &= \text{Compensation of employees} \\ &+ \text{Other taxes less subsidies on production} \\ &+ \text{Operating surplus} \end{aligned}$$

The generation of income account records from the point of view of producers, how the value added is distributed to the factors of labour and capital and to the government by way of taxes on production and imports less subsidies. Value added (item 7 of S-1), the balancing item brought forward from the Production Account, is treated as a resource for the producer. Under uses are payments to labour as compensation of employees (CE) (item 10 of S-76.1), and to government in the form of taxes less subsidies on production and imports. Taxes on production consist of taxes payable on goods and services when they are produced, delivered, sold, transferred or otherwise disposed of by their producers plus other taxes on production, consisting mainly of taxes on the ownership or use of land, buildings or other assets used in production or on the labour employed, or compensation of employees paid. The balancing item in this account is operating surplus/mixed income. (The difference between the figures of OS/MI shown in S-76.1 and that presented in the account is due to the treatment of land revenue as production tax).

Account II.I.2: Allocation of Primary Income Account

The basic relationship in the allocation of primary income account is:

$$\begin{aligned} \text{Balance of primary incomes} &= \text{Operating surplus} \\ &+ \text{Property income received} \\ &- \text{Property income paid} \end{aligned}$$

The balance of primary incomes (item 9 of S-1) also includes receipts of compensation of employees in the case of households and receipts of taxes less subsidies on production and imports in the case of government. Compensation of employees (item 10 of S-76.1 and item 6.2 less item 6.8 of S-75) include also those receivable from non-resident institutional sector. Property income receivable (item 6.3 of S-75) from non-resident institutional sector and payable to rest of the world (item 6.9 of S-75) is also included.

Account II.2: Secondary Distribution of Income Account

The basic relationship in the secondary distribution of income account is:

$$\begin{aligned} \text{Disposable income} &= \text{Balance of primary incomes} \\ &+ \text{Current transfers received} \\ &- \text{Current transfers paid} \end{aligned}$$

In the Secondary Distribution of Income Account, the resources side of the account records current transfers and the balance of primary income (brought forward from

the Allocation of Primary Income Account). The current transfers in cash described as follows: current taxes on income, wealth, etc.(item 8 of S-43 excluding land revenue) ; social contributions and benefits; current transfers (item 4.2 of S-43), other current transfers from rest of the world (item 6.4 of S-75) and miscellaneous receipts(item 10 of S-43). The same type of current transfers in cash, this time as payables,(other current transfers to rest of the world (item 6.10 of S-75)) are recorded on the use side of the account. These pertain to those sectors for which these transfers are payables. The account measures disposable income(S-1,S-4), which is the balancing item of the account and is shown on the use side.

Account II.3: Redistribution of income in kind account

The redistribution of income in kind account takes the process of income redistribution one stage further. The basic relationship in the Redistribution of income account is:

$$\begin{aligned} \text{Adjusted Disposable income} &= \text{Disposable income} \\ &+ \text{Social transfers received in kind} \\ &- \text{Social transfers paid in kind} \end{aligned}$$

The social transfers in kind payable by government units are recorded on the left-hand side of their redistribution of income in kind accounts under uses. The same type of social transfers receivable by the household sector is recorded on the right-hand side of the account under resources. The resources side of the account also records disposable income (brought forward from Secondary distribution of Income Account). Assuming that social transfers in kind take place only between resident units, the total value of the transfers in kind receivable by resident households must equal the total value of those payable by government units. This account measures adjusted disposable income, which is the balancing item of the account and is shown on the use side. The adjusted disposable income for the total economy is the same as its disposable income. In practice, the concept of adjusted disposable income is mainly relevant to government units and households, the distinction between adjusted disposable income and disposable income being irrelevant at the level of the economy as whole.

Account II.4.1: Use of disposable Income Account

The basic relationship in the use of disposable income account is:

$$\begin{aligned} \text{Saving} &= \text{Disposable income} \\ &- \text{Final consumption expenditure} \end{aligned}$$

The Use of Disposable Income Account, shows under resources disposable income which is brought forward from the Secondary Distribution of Income Account. Final consumption expenditure (S-1) is recorded on the uses side. Statistical discrepancy (S-6) is also shown here. The balancing item of the account is savings (S-1) .

Account II.4.2: Use of adjusted disposable income account

The basic relationship in the use of disposable income account is:

$$\text{Saving} = \text{Adjusted Disposable income} \\ - \text{Actual Final consumption expenditure}$$

The Use of adjusted Disposable Income Account, shows under resources, adjusted disposable income which is brought forward from the Redistribution of Income Account. Actual Final consumption expenditure (S-1) is recorded on the uses side. Statistical discrepancy (S-6) is also shown here. The balancing item of the account is savings (S-1) which is reflected in the next account in the sequence, i.e., capital account. The actual final consumption of households is obtained by augmenting their final consumption expenditure by the value of social transfers in kind receivable, while that for government units is obtained by subtracting from their final consumption expenditure social transfers in kind payable. The two versions of the use of income account are not sequential or hierarchical. They are parallel accounts that serve different analytical or policy purposes.

III. Accumulation Accounts

Account III.I: Capital Account

The basic relationship in the capital account is given by:

$$\left. \begin{array}{l} \text{Change in net worth due to saving} \\ \text{and capital transfers} \end{array} \right\} = \begin{array}{l} \text{Gross fixed capital formation} \\ - \text{Consumption of fixed capital} \\ + \text{Acquisitions less disposals of} \\ \quad \text{other non-financial assets} \\ + \text{Net lending} \end{array}$$

The Capital Account records assets on the left side and liabilities and net worth on the right side. The right side of the account presents the resources available to accumulate assets. These include net savings(S-1), the balancing item carried forward from the Use of Income Account and capital transfers(item 6.14 of S-75). Capital transfers payable are shown with a negative sign. The left side of the account enters of values of gross capital formation (S-20), CFC. The balancing item in the Capital Account which is net lending (+)/net borrowing (-) (item 6.15 of S-75) is shown on the left side of the account

Account III.2: Finance account.

The basic relationship in the financial account is:

$$\text{Net lending} = \text{Net acquisition of financial assets} \\ - \text{Net incurrence of liabilities}$$

The financial account records transactions that involve financial assets and liabilities and that take place between institutional units and between institutional units and the rest of the world. These transactions in the System show net acquisition of financial assets (item 6.16 of S-75) on the left side or net incurrence of liabilities on the right side. The balancing item is net lending (+) or net borrowing (-),(item 6.15 of S-75)which appears on the right side.

Account V.I: Rest of the world account (External Transactions Account)

The rest of the world account, following the general accounting structure with only minor variation, comprises those categories of accounts necessary to capture the full range of transactions (S-8,S-75) that take place between the total economy and the rest of the world.

Institutional Sector Accounts. **(Production and Generation of Income)**

In this section an attempt has been made to present production and generation of income account as prescribed by SNA93 for different institutional sectors on the basis of data available in the National Accounts Division(NAD) of CSO. At present NAD compile estimates of GDP, NDP and factor incomes by industry of origin and by organized and unorganized sectors of the economy. The same data source, methodology and coverage have been used to prepare these accounts. In NAS (National Accounts Statistics, India) total economy has been divided into organised and unorganised segments. In these accounts, unorganised sector has been treated as house hold sector and organised sector has been sub divided into, Government, Financial-corporations and Non-financial corporations.

Financial corporation (Banking and Insurance Sector)

Account I: Production Account

Estimate of output is shown in the resource side. The uses side includes intermediate consumption, gross and net value added and consumption of fixed capital (CFC).

Account II.I.I: Generation of Income Account

Value added, the balancing item brought forward from the Production Account is shown in the resource side. Under uses are compensation of employees (CE)(item 8.1 a of S-76.1) and other taxes on production. The balancing item in this account is operating surplus)(item 8.1 a of S-76.1) .

Non - Financial corporations

Accounts for this sector has been arrived at as a residual as the accounts of total economy, household sector, General government sector and financial corporations which have been compiled separately.

Sequence Of Accounts for the General Government

Based on guidelines given in the SNA as well as keeping in view the organisational structure of the activities existing in the country, the Government sector is classified into the following groups:

- a. Producers of government services, viz., administrative departments of the government;
- b. Departmental enterprises viz., (i) Railways, (ii) Communication and (iii) Other departmental enterprises;

Account I: Production Account

Output estimates (sum of output given in S-37,38,39,40 and own account capital formation) present in the resources side include market output, output for own final use (S-43). The balancing item (value added) is obtained by subtracting intermediate consumption (sum of intermediate consumption given in S-37,38,39,40 adjusted for other taxes on production) from output. Value added may be gross or net of consumption of fixed capital (CFC) (sum of CFC given in S-37,38,39,40).

Account II.I: Generation of Income Account

Value added, the balancing item brought forward from the Production Account. Under uses are compensation of employees (CE) (sum of CE given in S-37,38,39,40), and other taxes on production. The balancing item in this account is operating surplus (sum of OS given in S-37,38,39,40).

Account II.I.2: Allocation of Primary Income Account

In this account, the items shown under resources are operating surplus which is brought forward from generation of income account. Also included are taxes on production and imports (sum of item 4 of S-1 and land revenue less subsidies (item 5 of S-1)). Property income receivable (item 7.2 of S-43) is also included. Under uses side the components of property income includes interest on public debt (item 2 of S-43), rent (item 3.1 of S-39) and interest (item 3.2 of S-39) payable and distributed property incomes (item 1 of S-41 and item 1 of S-42).

Account II.2: Secondary Distribution of Income Account

In the Secondary Distribution of Income Account, the resources side of the account records current taxes on income and wealth etc., (items 8.1 and 8.3 of S-43) ,

social contributions, other current transfers (item 10 of S-43) and the balance of primary income (brought forward from the Allocation of Primary Income Account). The same type of current transfers in cash, this time as payables (sum of item 4 of S-43, item 3 of S-41 and item 3 of S-42) are recorded on the use side of the account. The account measures disposable income which is the balancing item of the account and is shown on the use side.

Account II.3: Redistribution of income in kind account

The social transfers in kind payable by government units are recorded on the left-hand side of the redistribution of income in kind accounts under uses. The resources side of the account records disposable income (brought forward from Secondary distribution of Income Account). The account measures adjusted disposable income which is the balancing item of the account and is shown on the use side.

Account II.4.1: Use of disposable Income Account

The Use of Disposable Income Account, shows under resources disposable income which is brought forward from the Secondary Distribution of Income Account. Government Final consumption expenditure (item 1 of S-43) is recorded on the uses side. The balancing item of the account is savings (sum of items 4 of S-41 and S-42 and item 5 of S-43).

Account II.4. 2: Use of adjusted disposable Income Account

The Use of adjusted Disposable Income Account, shows under resources, adjusted disposable income which is brought forward from the Redistribution of Income Account. Actual Final consumption expenditure is recorded on the uses side. The actual final consumption of for government units is obtained by subtracting from their final consumption expenditure (S-1), social transfers in kind payable. Statistical discrepancy (S-6) is also shown here. The balancing item of the account is savings (S-1) which is reflected in the next account in the sequence.

Account III.I: Capital Account

The right side of the account include net savings, the balancing item carried forward from the Use of Income Account and capital transfers payable (item 4 of S-46) and receivable (item 7 of S-44 and item 8 of S-46). The left side of the account enters of values of gross fixed capital formation (sum of item 2 in S-44,S-45,S-46), change in inventories(sum of item 1 in S-44,S-45,S-46), Acquisitions of non-produced non-financial assets (sum of item 3 in S-44,S-45,S-46) and CFC. The balancing item in the Capital Account which is net lending (+)/net borrowing (-) is shown on the left side of the account.

Account III.2: Finance account.

Net acquisition of financial assets (item 11 of S-44) is shown on the left side or net incurrence of liabilities (item 9 of S-46 and items 17 of S-44 and S-45 and item

10 of S-46) on the right side. The balancing item is net lending (+) or net borrowing which appears on the right side.

Sequence of Accounts For The Household sector

The household sector including private unincorporated enterprise is the unorganized segment of the economy.

Account I: Production Account

Estimates of output prepared for all economic activities of the unorganized sector have been summed up and shown in the resource. The uses side includes intermediate consumption, gross and net value added and consumption of fixed capital (CFC).

Account II.I: Generation of Income Account

Value added, the balancing item brought forward from the Production Account. Under uses are compensation of employees (CE)(item 10 b of S-76.1) and other taxes on production. The balancing item in this account is operating surplus (item 10 b of S-76.1).

Account II.I.2: Allocation of Primary Income Account

In this account, the items shown under resources are operating surplus which is brought forward from generation of income account, compensation of employees (item 10 of S-76.1 and item 6.2 of S-75) and property income(item 2 of S-43, item 6.3 of S-75 and S-76.2). Under uses side the compensation of employees (item 6.8 of S-75) and property income to rest of the world (item 6.9 of S-75) are included. The balance of primary income is shown on the use side.

Account II.2: Secondary Distribution of Income Account

In the Secondary Distribution of Income Account, the resources side of the account records current taxes on income and wealth etc.,(items 4.2 of S-43 and item 6.4 of S-75) and the balance of primary income (brought forward from the Allocation of Primary Income Account). Current taxes on income and wealth (item 8.3 of S-43) and current transfers as payables (item 10 of S-43 and item 6.10 of S-75) are recorded on the use side of the account. The balancing item of the account, disposable income (item 20 of S-4 after excluding consumption and savings of quasi-government bodies and current transfers to rest of the world(item 4.1 of S-43).

Account II.3 Redistribution of income in kind account

The social transfers in kind received by households are recorded on the right side of the redistribution of income in kind accounts under resources. The resources side of the account also records disposable income (brought forward from Secondary

distribution of Income Account). The account measures adjusted disposable income which is the balancing item of the account and is shown on the use side.

Account II.4.1: Use of disposable Income Account

The Use of Disposable Income Account, shown under resources disposable income is brought forward from the Secondary Distribution of Income Account. Private Final consumption expenditure (item 3.2 of S-6) is recorded on the uses side. The balancing item of the account is savings (item 6.1 of S-18) and the statistical discrepancy (item 3.4 of S-6).

Account II.4. 2: Use of adjusted disposable Income Account

The Use of adjusted Disposable Income Account, shows under resources, adjusted disposable income which is brought forward from the Redistribution of Income Account. Actual Final consumption expenditure is recorded on the uses side. The actual final consumption of for households is obtained by augmenting their final consumption expenditure(S-1) by the value of social transfers in kind receivable. Statistical discrepancy (S-6) is also shown here. The balancing item of the account is savings (S-1) which is reflected in the next account in the sequence.

Account III.I: Capital Account

The right side of the account includes net savings, the balancing item carried forward from the Use of Income Account. The left side of the account enters of values of gross fixed capital formation (item 2.3 of S-19), change in inventories(item 3.3 of S-19) and CFC. The balancing item in the Capital Account which is net lending (+)/net borrowing (-)(item 4 of S-73) is shown on the left side of the account.

Account III.2: Finance account.

Net acquisition of financial assets (item 1 of S-73) is shown on the left side and net incurrence of liabilities (item 3 of S-73) on the right side. The balancing item is net lending (+) or net borrowing (-)(item 4 of S-73) which appears on the right side.